53 Años de la Gran Tradición del Periodismo Regional
Meridiano de NAYARIT
INSTITUTO VERIFICADOR DE MEDIOS
Jueves 21 de Diciembre de 1995

uta Miami-Cali

ionazo American

erre de nuestra edición, 153 en su mayoría hispanos, se un desaparecidos

de Bogotá.-La noche de este miércoles avión boeing 757 de la Compañía nes en el suroeste de Colombia que Miami-Bogotá-Cali, mismo en el que pasajeros y ochos tripulantes.

comercial que cumplía el vuelo 975 y ar a Bogotá a las 21:45 horas, cayó en nto del Nogal, en la Cordillera Central uando se aproximaba a la ciudad de portaron las autoridades aeronáuticas subdirector de Aviación Civil de Cali,

que la aeronave se aprestaba a aterri- puerto «Alfonso Bonilla», en la ciudad do perdió contacto con la Torre de ma Seca.

on que la nave con 153 pasajeros a ía reportado cuando sobrevolaba el Buga, cercano al aeropuerto de Palma ero fue en ese momento cuando se acto radial.

que «tenemos informes de los bombe- ad de Buga que se encuentra a pocos li, que vieron una explosión en el aire, mos adelantar las causas específicas sin embargo, hasta el momento no se inar si existen sobrevivientes hasta que emergencia realice las acciones de

Se requiere una clara reforma de los poderes y los partidos: Carlos Abascal Carranza

Imperdonable, posponer el desarrollo de México

Piden trabajadores aumento salarial de emergencia

MEXICO.- El presidente del Congreso del Trabajo (CT), Rafael Rivapalacio Pontones, apoyó la petición del líder de la Confederación de Trabajadores de México (CTM), Fidel Velázquez, para que se implemente un salario de emergencia.

Consideró que urge reforzar la estrategia y la lucha para 1996, para demandar, dentro de los cauces legales, la recuperación salarial, que por mandato constitucional tienen derecho los trabajadores.

Indicó que es necesario poner fin a la posible generación de una tensión social que derive en problemas que nadie quiere en estos momentos, por lo que la recuperación salarial se debe dar a la brevedad.

CARLOS ABASCAL

No se debe permitir que grupos de poder afectados intenten una regresión, dice

MEXICO, D.F.- Carlos Abascal Carranza, presidente de la Confederación Patronal de la República Mexicana (COPARMEX), dijo que en este momento, sería un error imperdonable" que se pretenda posponer la transición y desarrollo de México y dejar que grupos de poder afectados la descarrilen" o intenten una regresión".

En conferencia de prensa, el dirigente empresarial habló sobre el avance político, económico y social que el país reportó durante 1995.

En este contexto, dijo que este año el deterioro de los valores del ser humano, de la planta productiva y del sistema de gobierno fue altamente grave.

Comentó que los principales aspectos que provocaron todo este embaraje" en México, fue el proceso de transición del sistema político y económico; la inoperancia de las políticas públicas; la corrupción y la lucha por el poder. Lo anterior -afirmó-, nos llevó casi al colapso financiero, a un retroceso económico, a un desgaste social muy alto, en el que se conjugó el desempleo, la pérdida del poder adquisitivo, la delincuencia y la desesperanza".

Abascal Carranza comentó cada uno de los aspectos que se interpusieron en la vida de México durante este año. En lo político, explicó, no se logró dar salida a la pugna política en el interior del sistema en beneficio de la sociedad y de la transición hacia la democracia, así como una economía de mercado". Hoy todavía hace falta la reforma electoral definitiva; se tiene un insuficiente avance en el federalismo y en la autonomía municipal; no se cuenta con el órgano verdaderamente autónomo fiscalizador del gasto público; se requiere una clara reforma de los poderes y los partidos", expuso. (SUN).

Débil posibilidad de extradición de Ruiz Massieu

* No sirvieron las pruebas presentadas por la PGR: los cheques no eran de la PGR * EU cambia los fiscales: fueron reemplazados por altos funcionarios del Departento de Justicia

NEWARK, NEW JERSEY.- El cuarto proceso de extradición contra el ex subprocurador general de México, Mario Ruiz Massieu, quedó severamente debilitado y tal vez destruido, luego de que la fiscalía debió retirar su principal evidencia por falta de comprobación.

Mientras los fiscales que llevaban el caso eran reemplazados por altos funcionarios del Departamento de Justicia, incluso la subprocuradora Adjunta Mary Lee Warren, la parte acusadora aceptó oficialmente que dos cheques por 500,000 y 300,000 nuevos pesos que constituían sus pruebas principales no salieron de fondos de la Procuraduría General de la República (PGR), como alegaban originalmente.

El retiro de esas pruebas debilita severamente y tal vez destruya el caso de peculado, dijo el juez Stanley Chesler. El gobierno de Estados Unidos indicó, sin embargo, que proseguiría con lo que queda del caso y la directora de Asuntos Internacionales de la División Criminal del Departamento de Justicia, Fran Fragosownsend, se hizo cargo del caso y presentó al testigo Ernesto Guerrero González, director general de Control de Bienes asegurados de la PGR.

De acuerdo con los fiscales, la decisión de retirar la evidencia principal se produjo en base a información de la Comisión Nacional Bancaria y de Valores (CNBV), que estableció que un cheque por 300,000 nuevos pesos había sido adquirido el 24 de octubre de 1994 como uno de 250 cheques de caja comprados en el Banco Mexicano por Araceli y Francisco Vázquez Alanís, que usaron otro cheque por 57.8 millones de nuevos pesos para adquirir los anteriores.

El cheque por 500,000 nuevos pesos fue uno de 100 adquirido también el 24 de octubre con un cheque del Banco Mexicano por 50 millones de pesos y presentado por Ernesto Martínez Sánchez también en octubre de 1994.

El diputado Juan José Osorio y el líder de la Cámara de Diputados, Humberto Roque Villanueva, durante la sesión de ayer de la Comisión Permanente del Congreso de la Unión

ambian programas: Ortiz Wadgymar

96: año de "estanflación"

l riesgo de violencia; tá más la, afirma

O.- La situa- nica para el no mejorará y la " si continúan rogramas, afir- tiz Wadgymar, de la Universi- l Autónoma de AM).

á hasta que el sidere de igual ancia la inver- jera como la de la economía ndo el país sal- en forma "sus- regó.

grante del Insti- tigaciones Eco- la UNAM mani- riesgo que aho- s el exceso de ero no revolucionaria, será sin rumbo no sentido, porque la población cada vez está más desesperada.

Dijo que la inversión extranjera de 6 mil 500 millones de nuevos pesos es insuficiente ante el rezago que prevalece en la nación y de ahí que sea dudosa la recuperación de México, ya que el problema desde hace un año no se ha atacado de fondo.

Ortiz Wadgymar dijo que si el desempleo aumenta o se mantiene, el incremento de precios en productos y servicios continúa, la situación en 1996 no será diferente a la del año en curso, ya que seguiremos en una recesión con inflación. Sun

Contra el cruce de ilegales se lanza EU

WASHINGTON.- Estados Unidos reforzará su frontera con México para contrarrestar el tradicional auge en inmigración ilegal tras las fiestas de fin de año, dijo ayer el Servicio de Inmigración y Naturalización (SIN).

La subcomisionada del SIN, Chris Sale, dijo que el servicio pondrá más guardias, más vehículos y más equipos en el sudoeste de Estados Unidos durante el primer trimestre del año, uno de los períodos pico para los cruces ilegales. "Anticipamos que esto será aún más importante este año, en vista de los efectos de los cambios en la economía de México", dijo la funcionaria en una conferencia de prensa.

Ante una pregunta sobre la opinión del SIN del estado de la economía mexicana, Sale dijo que si bien los indicadores económicos sugieren que la situación está mejorando, esos efectos quizás aún no se sienten al nivel de las personas que están pensando en cruzar ilegalmente a Estados Unidos.

Según cálculos de grupos académicos, hay unas cuatro millones de personas residiendo ilegalmente en Estados Unidos, una población que crece en unas 300.000 personas cada año. El problema de la inmigración ilegal se ha convertido en uno de los grandes temas de la política estadounidense con vistas a la elección presidencial de 1996.

Las propuestas de los potenciales candidatos van desde extremos como erigir una valla en la frontera con México a otras más moderadas, como incorporar más guardias a la patrulla fronteriza.

En ese clima, el SIN se ha convertido en una de las dependencias estatales más populares tanto para republicanos como para demócratas.

Sale dijo que, gracias a los refuerzos presupuestarios otorgados este año, el SIN ha podido destinar más personal y equipos más modernos a perseguir la inmigración ilegal, logrando mejores resultados.

El Presidente de la empresa General Motors de México, Gary L. Cogwer, durante una conferencia magistral sustentada el día de ayer en la Ciudad de México

VIA BLOQUEADA

SORPRENDE A EU LA PROTESTA DE MÉXICO

WASHINGTON.- Autoridades de Comercio Exterior en Estados Unidos se mostraron sorprendidas por la decisión de México de presentar una protesta por la suspensión temporal de una cláusula del Tratado de Libre Comercio de Norteamérica (TLC) referente al libre paso de camiones.

Una portavoz del Departamento confirmó que el representante de comercio exterior de Estados Unidos, Mickey Kantor, recibió en la noche del martes la protesta oficial mexicana que se limita a pedir "consultas" sobre el asunto, de acuerdo con el capítulo 20 del Tratado de Libre Comercio, firmado hace dos años entre México, Canadá, y Estados Unidos.

Por otra parte según las normas del TLC, Canadá podría unirse a México como demandante y defender la posición de "amigo" en el panel de disputa, colocarse a favor de Estados Unidos o eximirse del caso.(EFE).

CATASTRÓFICA LA ENTRADA DE CAMIONES DE CARGA DE EU Y CANADÁ

CD JUAREZ, CHIH.- Las autoridades mexicanas deben impedir la entrada al país de los transportistas de Estados Unidos y Canadá, ya que de permitirlo "sería catastrófico para los fronterizos" declaró el presidente de la asociación local de transportistas, Manuel Sotelo.

Sotelo expresó que "el temor" de Estados Unidos por el supuesto peligro a la seguridad en las carreteras y el daño al medio ambiente es infundado, "pero de cualquier forma esa prórroga nos beneficia para prepararnos mejor y enfrentar con más posibilidades de éxito la competencia".(NOTIMEX).

LA MEDIDA REQUIERE DE EXTRAÑAMIENTO DEL GOBIERNO MEXICANO

MONTERREY, N.L.- La postura estadounidense de retrasar la entrada en vigencia del acuerdo para la libre circulación del transporte de carga entre México y ese país requiere de un extrañamiento del gobierno mexicano, ya que se adoptó de manera unilateral, consideró ayer la CONACEX-noreste.

El director del Consejo Nacional de Comercio Exterior (CONACEX) noreste, Juan Manuel Quiroga Lam, detalló que la medida anunciada por el Secretario del Transporte de Estados Unidos, Federico Peña, careció de una consulta previa a los firmantes del TLC.

Por su parte, el presidente de la Asociación de Agentes Aduanales de Laredo, Texas, Héctor Farías, consideró que la postergación constituye una flagrante violación de Estados Unidos al TLC.

Quiroga Lam consideró que los transportistas mexicanos deben acelerar su modernización, pues "la frontera tarde o temprano se abrirá a la competencia internacional". (NOTIMEX).

PIDE MÉXICO A EU CONSULTAS PARA ANALIZAR LITIGIO DE TRANSPORTE

WASHINGTON.- El Secretario mexicano de Comercio, Herminio Blanco Mendoza, solicitó en una carta al representante comercial de la Casa Blanca, Michael Kantor, celebrarconsultas bilaterales para discutir el asunto dentro del mecanismo de resolución de controversias del acuerdo trilateral.

Fuentes oficiales dijeron que la carta buscaba dejar en claro que la determinación estadunidense no es consistente con las obligaciones de Washington bajo el acuerdo comercial suscrito entre México, Estados Unidos y Canadá.

La queja mexicana sobre la acción estadounidense es la segunda en una semana bajo el capítulo 20 de resolución de controversias del TLC. México pidió la semana anterior consultas sobre una propuesta de Washington de modificar el arancel-cuota al jitomate mexicano.

Entre los temas que Washington desea discutir allí, además del tema de la seguridad carretera, están asuntos relacionados a la preocupación estadounidense sobre un eventual aumento de la migración y el narcotráfico a raíz de las nuevas reglas de transporte.(NOTIMEX).

TRANSPORTISTAS EN PROBLEMAS EN 1996 POR LA CARTERA VENCIDA

MEXICO.- De continuar el problema de la cartera vencida y la falta de capacitación, los transportistas no podrán otorgar un servicio óptimo por lo que en 1996 se enfrentarán a múltiples problemas que pueden afectar de manera notable esa fuente de empleo,

Arturo Sarabia Coronel, dirigente de la Industria del Autotransporte, Similares y Conexos de la República Mexicana (SINTA) explicó que para el gremio el Tratado de Libre Comercio (TLC) los pone en grave riesgo porque en Estados Unidos no aceptan a los mexicanos en una rama que consideran de menor calidad que la suya.

También, explicó que el problema de la cartera vencida de los transportistas fue incluido en el Programa de Apoyo Emergente a Deudores de la Banca (ADE), por medio de las Unidades de Inversión (UDIS) por millar, pues se trata del esquema más adecuado para solucionar esta situación.(SUN).

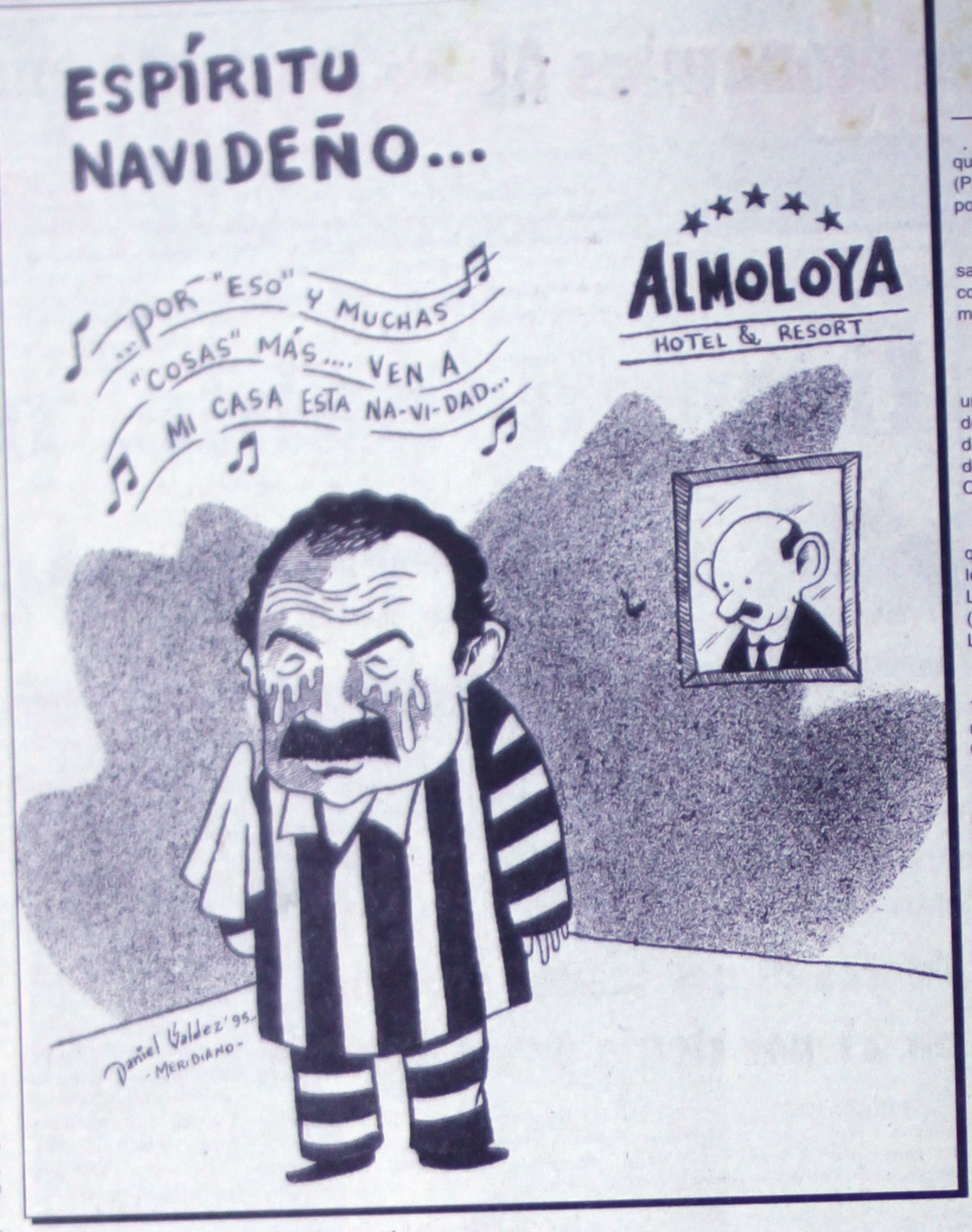

Un año después del "crack

La crisis monetaria hace zozobrar las estructuras de México

* El plan de choque ha dejado a un millón de trabajadores en la calle.

POR JUAN MIGUEL MUÑOZ

MEXICO, D.F.- La crisis económica de México, "la primera del siglo XXI", en palabras del director gerente del Fondo Monetario Internacional (FMI), Michel Camdessus, esta haciendo zozobrar, un año después de su estallido, las estructuras sobre las que se asentó el estado mexicano después de la Revolución de 1910. La devaluación del 20 de diciembre del año pasado, a sólo tres semanas de que el presidente Ernesto Zedillo asumiera el poder, dio un revolcón a las prioridades del flamante Gobierno. La hecatombe financiera, con serias secuelas en el resto de Latinoamérica, se impuso en la agenda del Ejecutivo.

Todo comenzó el 23 de marzo de 1994. Luis Donaldo Colosio, candidato presidencial del Partido Revolucionario Institucional (PRI), 66 años al frente del país, caía a balazos en Tijuana Primer golpe. Los capitales extranjeros de corto plazo, que financiaban un enorme déficit por cuenta corriente de 28.000 millones de dólares, pusieron pies en polvorosa desconfiando de una inestable situación política. 11.000 millones de dólares huyeron.

A finales de septiembre de 1994, otro dirigente priísta, José Francisco Ruiz Massieu, era asesinado en la ciudad de México Segundo golpe.

Carlos Salinas de Gortari, en los estertores de su sexenio, y su gabinete económico ya calibraban la posibilidad de devaluar el 20 de noviembre, Aniversario de la Revolución. No lo consideraron oportuno pese a los crecientes indicios de que el peso, por entonces a 3,40 en su cotización frente al dólar, estaba claramente sobrevaluado. La fuga de los inversores, también los mexicanos, continuó.

"No esperábamos que se fueran todos", admiten altos funcionarios de Hacienda.

Pero la papeleta quedó para la siguiente administración. El Gobierno decide ampliar la banda de fluctuación del peso frente al dólar en un 15 por cien. Jaime Serra Puche, entonces Secretario de Hacienda, se resiste a hablar de devaluación. La presión sobre el peso prosigue. Hoy se sabe que en los dos días siguientes a la ampliación de la banda de deslizamiento, 5.000 millones de dólares optaron por refugiarse en otros mercados. Las reservas de divisas, más de 16.000 millones de dólares en octubre de 1994, se desploman hasta los 6.000 millones de dólares. El peso entró en libre flotación. Anteayer el "billete verde" rozaba ya los ocho pesos.

Ante esta situación, el Gobierno estableció prioridades. Lo primero, recuperar la confianza en los mercados. Había que terminar con la amenaza de los Tesobonos", un tipo de deuda a corto plazo que se pagaba en pesos, pero según la cotización del dólar.

La ayuda externa era imprescindible. Y llegó a mansalva. el presidente de Estados Unidos, Bill Clinton, otorga el 31 de enero por decreto, ante la reticencia de los republicanos, 20.000 millones de dólares. El FMI concede otros 17.800 millones, el mayor desembolso de su historia, y los bancos centrales europeos suman 10.000 millones de dólares al paquete de salvamento.

El fantasma de la bancarrota se conjuro. La suspensión del pago de la deuda "habría provocado una catástrofe mundial", explicó Camdessus. Pero la oposición, especialmente el Partido de la Revolución Democrática (PRD), de centro izquierda, denunció concesiones secretas a EE UU para obtener los préstamos. Semejante avalancha de créditos exige contrapartidas.

En primer lugar, un plan de choque para sanear las finanzas públicas. Guillermo Ortiz, secretario de Hacienda tras la destitución de Serra, anuncia el 9 de marzo drásticas medidas: la gasolina sube de golpe el 35 por cien; la electricidad y el gas, el 20 por cien; el Impuesto sobre el Valor agregado (IVA) se eleva del 10 por cien al 115 por cien, y el gasto público se reduce el 10 por cien.

Por entonces, las previsiones del Ejecutivo no preveían el descalabro económico que hoy se revela demoledor. Ortiz auguraba una caída del Producto Interior Bruto (PIB) del 2 por cien. "En 1995, el PIB caerá el 7 por cien", dice hoy Alejandro Valenzuela, portavoz del plan de choque. La inflación, según el responsable de Hacienda, llegaría al 42 por cien, pero acabará superando claramente el 50 por cien.

Y todo ello con unos tipos de interés por encima del 50 por cien en la actualidad (para atraer capitales y sostener la moneda) que ha provocado el cierre de 10,000 empresas y un aumento de la cartera vencida que pone al borde de la quiebra a los bancos mexicanos, las consecuencias sobre el paro causan escalofríos.

Aunque parece que se ha detenido la pérdida de empleos, un millón de mexicanos, además de otro millón que cada año se incorpora al mercado de trabajo, engrosan la legión de desempleados. (REUTER).

Viola la Constitución la privatización de petroquímicos: CCS

MEXICO.- La venta de los complejos petroquímicos de Petróleos Mexicanos (PEMEX) si es violatoria de la Constitución, ya que los productos elaborados en ese sector no son petroquímicos secundarios, sino básicos, dijeron Cuauhtémoc Cárdenas y José Luis Manzo, integrantes de la Fundación para la Democracia. Expusieron que ello generaría desventajas para el Estado mexicano, los trabajadores petroleros, la planta industrial y la sociedad en general. Por ello, dijeron que es imperativo frenar esa iniciativa gubernamental, porque además rompe con el orden constitucional". Señalaron la necesidad de reorganizar la petroquímica básica y la petroquímiica secundaria con apoyo en medidas tales como: Dar marcha atrás a las reclasificaciones ilegales para reconstruir y mantener la petroquímica básica exclusivamente en manos de Pemex como lo ordena la Constitución; financiar la modernización y expansión de los complejos petroquímicos, así como renegociar los términos de los pagos de la deuda externa para sujetarlos a la capacidad de pago del país. Explicaron que esta renegociación permitiría reducir sustancialmente la gravosa carga impositiva que hoy soporta Pemex, equivalente a 62 % de los ingresos totales y 95 % de su utilidad de operación, y liberar de recursos suficientes que le permitan financiarse básicamente con recursos propios.

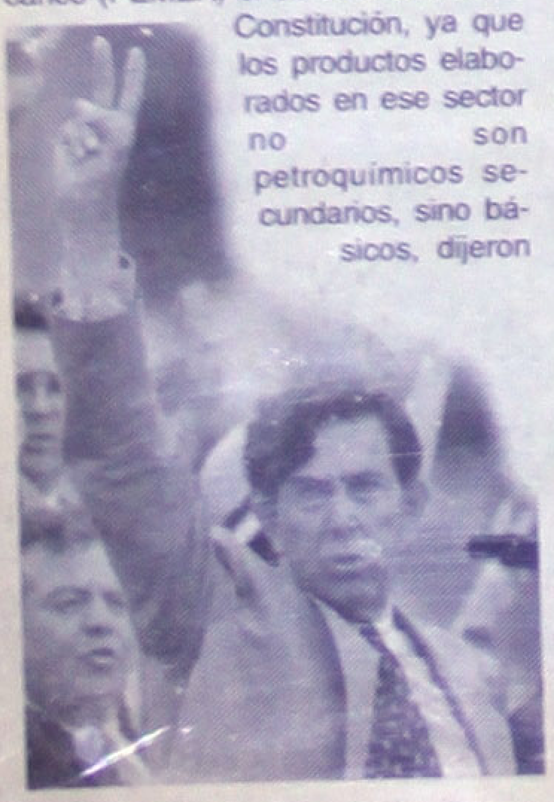

Exigieron anular los acuerdos firmados en febrero de 1995 con el gobierno de Estados Unidos a raíz del préstamo por 20 mil millones de dólares, a fin de rescatar la factura petrolera y la capacidad para diseñar con independencia la política económica en general y la petrolera en particular.

Asimismo, agregaron, la conveniencia de separar a Pemex del Presupuesto de Egresos del sector público federal, a fin de que esa paraestatal pueda formular con mayor flexibilidad sus programas de inversión en forma "plurianual". Sun

EN POCA PALABRA

+++ En una breve misiva, 75 de los que integran la bancada del Partido Ac (PAN) pidieron a Carlos Castillo Peraza no posibilidad de reelegirse en la presidencia

+++ El secretario de Agricultura, Ga sarrollo Rural (SAGAR), Franscisco Lab confió en que durante 1996 la producción mexicano crecerá y empezará a recuperar rentabillidad.

+++ De enero a noviembre de este a un superávit comercial en México de 6,87 dólares, cifra que se compara positivament de 16,775 millones de dólares registrado del año pasado, informó la Secretaría d Crédito Público (SHCP).

+++ El procurador Antonio Lozano que personal de la dependencia a su cargo los chequeos necesarios sobre la versión López Mejía respecto a que Antonio Ma (alias Guamúchil) fue el autor material de Luis Donaldo Colosio.

+++ El gobierno federal ampliará y p 1996 todas aquellas medidas que sean ne reactivar el campo mexicano, afirmó ay Obregón, Sonora, el presidente Ernesto Z

+++ Diputados federales y senadore ponen a la Procuraduría General de la incorporación de peritos y especialistas Congreso de la Unión en el caso Colos resultados concretos a la brevedad posib que la PGR poco ha hecho por esclarece homicidio de Lomas Taurinas.

+++ El centralismo ha dañado la vi México porque ha concentrado recursos y que se limitó el potencial de comunidades estados, reconocieron los coordinadores en el Senado, Fernando Ortíz Arana y Gabriel Jiménez Remus.

+++ Carlos Jiménez Macias, diriger Popular del PRI, advirtió que hay el ries expulsión de Raúl y Carlos Salinas de Go lucionario Institucional se convierta en un i división y enfrentamiento al interior de su

+++ El sistema político mexicano e debilidades, como el vacío de poder, la impunidad, que han llevado a la nación al afirmó la jerarquía católica de las diócesi Campeche, Tabasco y Quintana Roo.

+++ La bancada priísta en la Asablea tantes advirtió que si los servicios no se in calidad y cantidad a partir del primer trim próximo, se fincaran responsabilidades civ a todos aquéllos servidores públicos, incl gente Oscar Espinosa Villarreal, por no c deber.

+++ Ante condiciones inéditas en nacional, se requieren acciones igualmen del gobierno, aseveró el presidente de la Comercio de la Cámara de Diputados, Moreno.

+++ México vive tiempos difíciles qu tan con mayor severidad en el área rural, por ciento de la población del país y se conc ciento de los mexicanos pobres, afirmó D Renauro, exprocurador Agrario.

+++ El presidente de la Comisión de Senado de la República, Rodolfo Becerril que el fracaso de los programas instrumentados en el pasado inmediato en debido a que no existen políticas definidas las pequeñas y medianas empresas y no ha industrial efectiva.

Con las nuevas concesio

Se reducirá has 40 por ciento la distancia telefó

MEXICO.- La Secretaría de Comunica portes (SCT) estimó que con la puesta en nuevas concesiones en el servicio de lar telefónica, el precio de las llamadas podría 40 por ciento en 1997.

El subsecretario de Comunicación Tecnológico, Carlos Casasús López Hernán que en enero próximo comenzarán a func concesiones en esa área, que se sumar autorizadas, como Portatel del sureste, cab mas y Nidetel.

En conferencia de prensa, dijo que mento en ese ramo, se han invertido mil dólares y se prevé que con las nuevas conc se entregarán el año próximo ese capital asc mil millones de dólares.

Reiteró que una vez que entren en o nuevas empresas concesionadoras del serv distancia y compitan con Teléfonos de Méxic reducción de más de una tercera parte en servicio al público.

En la conferencia, a la que asistió el p la Comisión federal de comunicaciones de dos, Reed Hundt, también se habló de la frecuencias televisivas, área en la que Estad desarrollado la señal inalámbrica vía satéli

El funcionario de la SCT dijo que llegará a México en cuuanto se integre a la sector. Explicó que para empezar a trabajar la concesión de espectro televisivo vía satéli requiere contar con las reglas de operación empezarán a concretar el año próximo con ción de usuarios y empresarios. Notimex

...cto tequila" evidenció la ...ilidad de las economías AL

...O, D.F.- El "efecto tequila" derivado de la ...ra Mexicana alteró las economías de Amé- ...videnció que la región es "más sensible a ...os de capitales" por su interrelación con la ...ndial, según un estudio de la empresa ...éxico.

...o de Estudios Económicos del Sector Pri- ... señala que lo ocurrido en México repercu- ...ados cambiarios y en los índices accionarios ... drástica caída en los flujos de capital".

...me, titulado "La crisis mexicana y sus ...érica Latina" y publicado el miérco- ... a las presiones que desató en las ... la región la crisis mexicana que ...y un año, cuando el gobier- ... Zedillo devaluó la mone- ...n que fue calificada como ...uila".

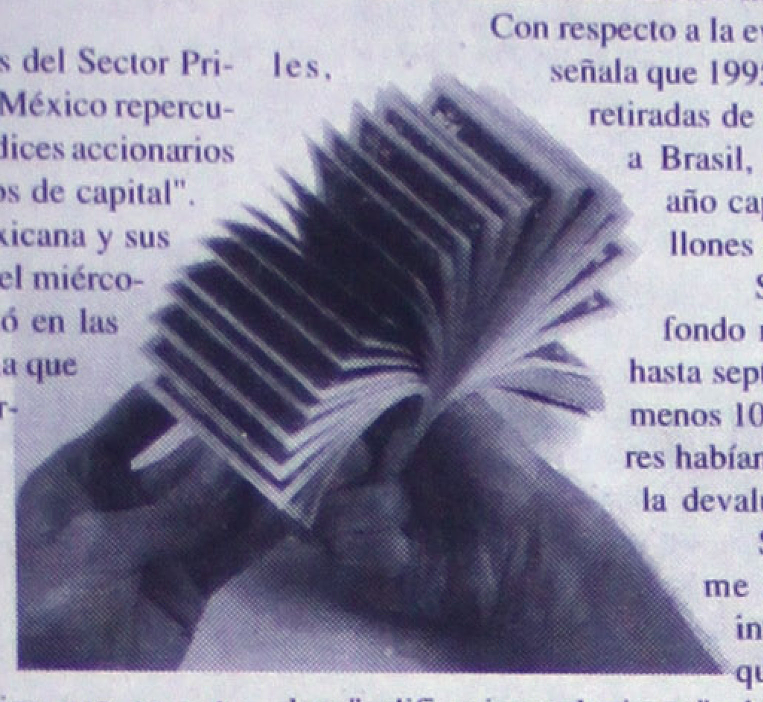

...sis se centra en el compor- ...trado este año en los mer- ...ntina, Brasil y Chile, con- ...íses emergentes", e indica que en este ...to fue menor por haber iniciado su proceso ...ción una década antes.

...no, señala que la experiencia Mexicana ... "la globalización de los mercados finan- ...cionales" ha hecho a la región "más sensible ...ntos de capitales por la interrelación exis- ...conomía mundial".

...to tequila" se debió a la "revaluación" que ...nversores sobre el riesgo de los mercados ... se manifestó con "un mayor retraimiento ...de capital hacia América Latina".

...io no atribuye a México la responsabilidad ...as suscitados en los otros países, ya que "la ... impacto está en función del grado de ... economía interna".

...tro Empresarial señala que en Chile la ... fue temporal", mientras que en Argentina ...pacto fue mayor y se prolongó más tiempo ...encias y desequilibrios estructurales pro-

...cto tequila", indica, evidenció la fragilidad ... las políticas económicas aplicadas en estos ... alertó a los gobiernos sobre el peligro de ... ahorro externo más que de sus propios

...nisión Económica para América Latina ...ulgó ayer un informe que responsabiliza a ...icana y Argentina de repercutir en el "leve ... del producto interior bruto de este año (un 0,6 por ciento).

El Organismo de Naciones Unidas, al igual que la CEESP, advierte del "peligro de un patrón de funcionamiento financiado por capitales foráneos de corto plazo, así como un inadecuado ahorro nacional".

Con respecto a la evolución de los capitales, señala que 1995 se caracterizó por las retiradas de México y las entradas a Brasil, país que recibió este año capitales por 28.000 millones de dólares.

Según un informe del fondo mundial internacional, hasta septiembre de este año, al menos 10.000 millones de dólares habían salido de México tras la devaluación.

Según el último informe de "The economist intelligence unit" (EIU), que otorga desde Londres "calificaciones de riesgo" a las inversiones extranjeras, Brasil, Argentina y México figuran en la categoría "D" (Gran riesgo), con 60, 65 y 70 puntos, respectivamente.

El EIU advierte que países como Argentina y México estarían en peligro de descender de categoría y pasar a la de "mayor riesgo", junto a Nicaragua que tiene 80 puntos, debido a algunas incertidumbres políticas.

En cuanto a Chile, el país se encuentra en el grupo "b" (Poco riesgo) con 25 puntos, según el informe publicado en Londres el pasado día 18. EFE.

Otorgan a NAFIN el premio al mejor gente emisor de 1995

MEXICO, D.F.- Por la tarea emprendida en el proceso de reapertura de los mercados internacionales, Nacional Financiera (NAFIN) ha sido galardonada con el premio al "Mejor Agente Emisor de 1995", otorgado por la prestigiada revista especializada Internacional Financing Review (IFR).

Es su más reciente publicación, la revista británica experta en colocaciones y emisión de deuda internacional, estableció que el éxito de NAFIN en recabar más de dos millones de dólares a través de emisiones en los mercados mundiales ha sido el resultado de la agresiva estrategia con la que la Institución decidió penetrar las barreras que tras el estallido de la crisis, habían impuesto las plazas bursátiles.

Destacó que ha sido claro en México que NAFIN fue el mejor y quizá el único candidato para romper el hielo internacional dada su reputación en los mercados y su sana situación de liquidez en dólares.

Además, destacó también el papel que jugó NAFIN como la única agencia en participar en el mercado secundario de deuda y la importancia que representó lograr el representar la estabilización de los niveles de precio de los instrumentos Mexicanos, como preámbulo de las nuevas colocaciones efectuadas a partir del pasado mes de abril.

Finalmente, apuntó que el reconocimiento otorgado tomó en cuenta que en su carácter de agente financiero del gobierno mexicano, NaFin canaliza el 68 por ciento de los recursos aprobados a México por parte de organismos internacionales como el Banco Interamericano de Desarrollo y el Banco Mundial. (SUN).

Tembló en Guerrero, no hubo víctimas

MEXICO.- Un sismo de 5 grados en la escala abierta de richter se registró ayer en el estado occidental mexicano de Guerrero, sin que se haya informado que existan víctimas o daños materiales, informó el servicio sismológico.

El temblor se registró a las 15:52 hora local (21:52 GMT) y tuvo su epicentro en el Río Balsas, una zona despoblada del estado de Guerrero.

El movimiento telúrico se sintió levemente en la capital mexicana, lo que ocasionó que las autoridades de la ciudad comenzarán el llamado "plan sismo" para revisar la infraestructura de esta capital, poblada por cerca de 20 millones de personas.

Según informes radicales, no se encontraron daños al revisar las instalaciones hidráulicas ni los oleoductos, como tampoco los edificios de la ciudad, según se comprobó en una rápida inspección en helicóptero.

Antier se registró otro movimiento sismico de 4,7 grados richter casi a la misma hora que el de ayer, a las 16:04 hora local (22:04 GMT), frente a las costas de Guerrero, sin que se informaran de víctimas ni daños materiales. Ese temblor de antier se produjo dos horas después del temblor de 5,3 grados en la escala de Richter que se registró en el departamento guatemalteco de Alta Verapaz. Efe

Deben al IMSS 550 millones de np en zona occidente

*** Más de la mitad corresponden a empresas de Jalisco, el resto a los estados de Colima, Aguascalientes, Guanajuato y Nayarit**

GUADALAJARA.- Unos 550 millones de nuevos pesos adeudan al Instituto Mexicano del Seguro Social (IMSS)) las empresas de la región centro-occidente del país, informó ayer el director regional de la institución, Juan Diego Chávez Raigosa.

Luego de asistir a la ceremonia de entrega de reconocimientos a personal médico, dijo que de los adeudos, 300 millones de nuevos pesos corresponden a empresas de Jalisco y el resto a empresas de Michoacán, Colima, Aguascalientes, Guanajuato y Nayarit.

Sin embargo, aseguró, el IMSS no ha tomado "medidas drásticas" para el cobro de adeudos, "incluso, en caso de procedimiento de embargo sólo se marca el inmobiliario como embargado, pero no se retira, con el fin de que la empresa pueda continuar labores".

A su vez, el delegado estatal del IMSS, Francisco Javier González García, señaló que en Jalisco se han concretado mil 150 convenios para reestructuración de adeudos, con opciones de pago hasta de 36 meses.

Agregó que de las empresas deudoras al IMSS en la entidad, apenas 25 industrias, de las 54 mil afiliadas, concentran un "porcentaje importante" del adeudo global.

Por otra parte, indicó que entre enero y septiembre pasados se registró una baja importante del número de afiliados al IMSS, pero entre octubre, noviembre y diciembre de este año comenzó a sentirse un "leve repunte".

Mencionó que la delegación estatal de la institución de seguridad social, a pesar de los adeudos de parte de empresas, terminará el año con números negros y estimó que habrá un superávit de cinco por ciento. Notimex

Ventas al por menor cayeron un 21 por ciento enero-octubre

MEXICO, D.F.- Las ventas al por menor en México cayeron un 21 por ciento entre enero y octubre de este año, lo que refleja la drástica reducción del consumo privado en este país a raíz de la crisis económica que se desató hoy hace un año.

Según datos publicados ayer, miércoles, por el Instituto Nacional de Estadística durante los primeros diez meses de 1995, las ventas al por menor disminuyeron un 21,4 por ciento respecto al mismo período de 1994, mientras que las ventas al por mayor cayeron un 16,6 por ciento. El instituto, sin embargo, resaltó que en octubre pasado hubo cierta recuperación en las ventas, porque, considerado un índice de 100 al comienzo de 1994, las ventas al por menor en octubre de 1995 fueron un 70,7 por ciento, mientras que las de septiembre habían sido del 68,4 por ciento. El pasado 14 de diciembre, la Secretaría de Hacienda informó que el consumo privado en México cayó un 12,8 por ciento entre enero y septiembre de este año en relación con el mismo período de 1994.

De acuerdo a los datos suministrados por el Instituto Nacional de Estadística, la reducción más fuerte en las ventas al por menor se produjo en el mes de septiembre, cuando hubo un 68,4 por ciento en relación al índice de 100 puntos de comienzos de 1994. EFE.

TRADICIONAL SORTEO TEC DE MONTERREY

AVISO URGENTE

COMPRE YA LOS ULTIMOS BOLETOS

RESIDENCIA DE N$17'300,000.00

INCLUYE PARA USTED UNA FABULOSA BOLSA DE N$4'000,000.00

ADEMAS 300 AUTOMOVILES neon 1996

Y MILES DE PREMIOS MAS

Lo invitamos a ver el día 23 de ...iciembre a las 13:00 Hrs. por el **canal 2 local**, la transmisión de la primera media hora del Tradicional Sorteo Tec de Monterrey y por el **Satélite Solidaridad 1 canal 5**, el desarrollo completo del sorteo

SOLO FALTAN 2 DIAS

Visite la casa del Tec por computadora en la página del Sorteo Tec en Internet a través de la siguiente dirección: http://www.infosel.com.mx/mercado/sorteotec

...A DEL SORTEO: 23 DE DICIEMBRE DE 1995 • VALOR DEL BOLETO: N$300.00 • PERMISO DE GOBERNACION: S-0270-95

BANCOMER CENTRO ...V. MEXICO ENTRE ...IDALGO Y ZAPATA

BANCOMER PLAZA DE ALICA AV. UNIVERSIDAD E INSURGENTES

Y A LOS TELEFONOS DE LA SUERTE: 14-47-74 Y 14-47-71

No te resistirás a la prueba de manejo de Chevy.

Al conducirlo confirmarás que Chevy es potente, seguro, amplio y todo un Chevrolet a un precio chiquito.

¡Ven! Tu Concesionario General Motors te regala la prueba de manejo de Chevy.

Solo General Motors te cuida con el servicio de Asistencia en el Camino y te respalda con ventas, servicio y refacciones en todo el país. Para mayor información, visita a tu Concesionario o llama al Centro de Asistencia General Motors. 91-800-50-800, del D.F.: 329-0800.

GM ASISTENCIA EN EL CAMINO

Trátalo como quieras. Chevy

CHEVROLET, PONTIAC, CADILLAC, BUICK Y OLDSMOBILE SON MARCAS DE CALIDAD PRODUCIDAS POR GENERAL MOTORS.

Víctimas de la crisis económica

Pierden la casa, los bienes y hasta la esperanza

CIUDAD DE MEXICO.- Están por todas partes, las víctimas de la crisis económica que vive México, y Jesús Sepúlveda Guzmán.

Hace dos años apostó 150,000 pesos al futuro de su país. Desde entonces ha perdido su casa, su automóvil y el 70 por ciento de una empresa de análisis químicos que él fundó.

Personas que se ostentan como acreedores bancarios lo amenazaron con matarlo, dice. Pero carece del dinero para pagarles unos 20,000 dólares. Tiene grandes ojeras bajo los ojos, desprovistos del optimismo que alguna vez lo llevó a creer que el nuevo México le garantizaría un futuro próspero.

"Todos somos víctimas de esta crisis económica", dijo, mientras se movía por un cuartito lleno de deudores de El Barzón, organización activista de deudores que crece día a día. "Somos víctimas de esta fantasía creada por nuestro propio gobierno".

Sepúlveda, de 34 años, señaló que nunca se imaginó que terminaría en semejante situación, pero lo mismo le pasó a la mayoría de los mexicanos. El país, al que se le había dado imagen de miembro del Primer Mundo durante el debate previo a la firma del Tratado Norteamericano de Libre Comercio, todavía no se recupera de una devaluación de su moneda que se convirtió en un terremoto económico hace un año.

Funcionarios de Estados Unidos y México informaron que un paquete internacional del rescate por 53,000 millones de dólares, de los cuales 20,000 millones de dólares fueron aportados por Estados Unidos, evitó el derrumbe económico de México, pero fue insuficiente para rescatar el sueño de México de alcanzar una prosperidad al estilo de la de Estados Unidos en un futuro próximo, y para permitirle superar una de las peores crisis económicas de su historia.

Actualmente México se parece muy poco a la nación moderna y privatizada que proyectó el ex- presidente Carlos Salinas de Gortari Salinas, quien abandonó el país al caer en desgracia en marzo último y cuyo hermano mayor, Raúl, enfrenta acusaciones de asesinato y es sospechoso de lavado de dinero del narcotráfico, desde entonces ha llegado a personificar la traición de la que muchos mexicanos se sienten víctimas.

En vez de verse inundado con nuevos productos del extranjero, México está inmerso en problemas y en un escándalo creciente. Entre tanto, el paquete estadounidense de rescate produjo una creciente dependencia de Estados Unidos: cada día, aproximadamente 30 millones de dólares en utilidades de la venta del petróleo de México pasa por una cuenta especial del Banco de la Reserva federal, de Nueva York, que quedará como garantía de pago de los créditos concedidos a México.

"Nunca apoyé la política de Salinas, pero creí en su estrategia económica: el acuerdo de Libre Comercio, la inversión extranjera, el México moderno del Primer Mundo", expresó Sepúlveda. "¿Qué puedo decir? el tipo nos engañó a todos".

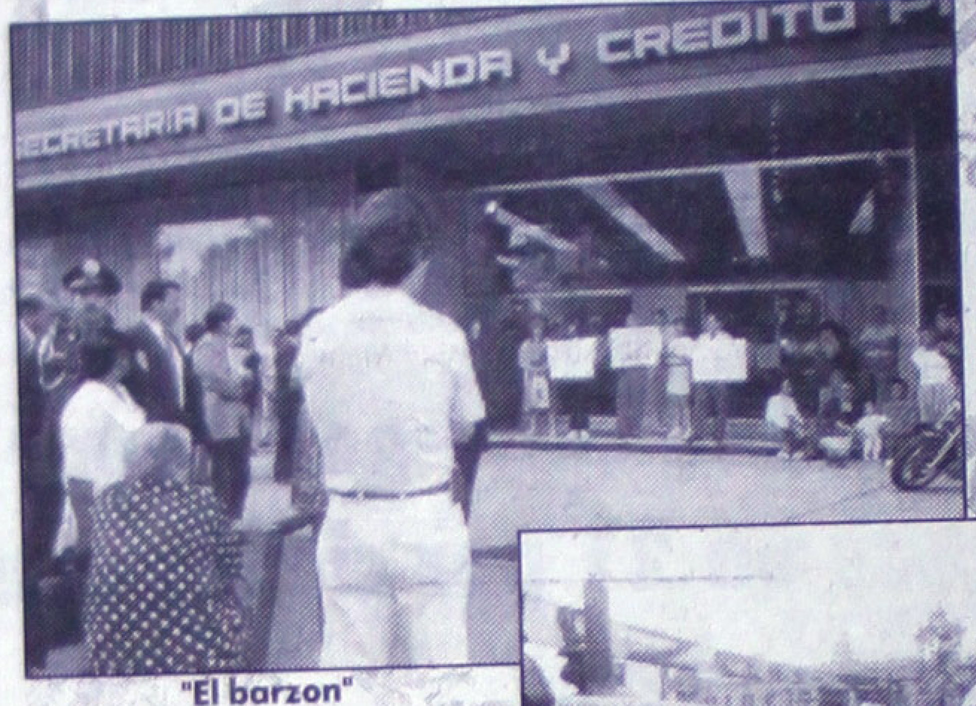

"El barzon"

La crisis, como llaman los mexicanos a la recesión, empezó con la devaluación del 20 de diciembre de 1994. En vez de estabilizar la moneda, esa medida puso al peso en caída libre, e hizo desaparecer todas las inversiones de la noche a la mañana, lo cual desencadenó una fuga de capitales y estuvo a punto de provocar una suspensión de pagos en México.

Aún y con el paquete de rescate, se calcula que unos dos millones de mexicanos quedaron sin empleo. Se espera que la economía se contraiga entre seis y siete por ciento durante este año.

Desde el pasado noviembre, la Bolsa Mexicana de Valores perdió 105,900 millones de dólares, o 54.2 por ciento de su capitalización total. El Barzón calcula que 45 por ciento de todas las empresas de México operan por debajo de su capacidad, o tuvieron que cerrar.

Fuentes de ambos países argumentan que aunque la recesión es grave, el paquete de respaldo y las estrictas medidas de austeridad hicieron que la crisis fuera más corta, menos aguda y que la recuperación será más fácil. Casi todo el paquete de rescate se utilizó para retirar aproximadamente 29,000 millones de dólares en tesobonos, recursos denominados en dólares en poder de miles de inversionistas extranjeros.

México gastó 12,500 de los 20 millones de dólares aportados por Estados Unidos, el mayor compromiso asumido por Estados Unidos en el extranjero desde el Plan Marshall. En una medida que algunos críticos consideran ventajosa políticamente para la administración Clinton, los mexicanos a principios de octubre pagaron anticipadamente 700 de los 2,000 millones de dólares que vencían a fines de ese mes, y luego renegociaron los restantes 1,300 m para pagarlos el 29 de enero próximo.

Fuentes de Estados Unidos y Méx se sabe con certeza si el pago que vence será renegociado. Pero funcionarios del Tesoro informaron que confían en que M plir con el pago. Varios funcionarios habla esta capital a Washington y la fuerza de mento del Tesoro visita México cada me

"La severidad de la recesión no ha sienta muy bien", declara un destacad Departamento del Tesoro. "Pero desde indicios de que tal vez se haya iniciado l

Miguel Mancera, gobernador del I señaló en entrevista que la economía mex por ciento del segundo al tercer trimestre. ción del tercer trimestre disminuyó en comparación con el mismo período de resultado del trimestre "significa que ya s la economía empieza a recuperarse", señ

Sin el dinero del paquete de rescate "México y Estados Unidos hubieran su muy grandes. Los países se parecen much todos tratan de sacar sus depósitos del tiempo, el Banco quiebra".

"Este ha sido un año muy difícil, p afirmó

Guillermo Ortiz, secretario de Ha Público de México "Pero creo que los prol tales se han corregido en gran medida. economía se recupere en 1996".

No obstante, México sigue siendo inestable, donde los mercados financier blanco de rumores que van desde golp renuncias de funcionarios de alto nivel. " días, al salir al trabajo", destacó unidense que trabaja para una México "Es como si todos se recuperará México?".

Rudiger Dornbusch, econo Tecnológico de Massachusetts que de diciembre pasado, dijo que "er ria de México no ha terminado". A co podría enfrentarse a "otra expl reducir las tasas de interés, que frieron una baja, pero que siguen sobre los títulos gubernamentales 70 y 80 por ciento sobre tarjetas

"Creo que al gobier peso y que debería empez con el nivel de las tasas eso signifique una mayor peso", expresó.

La telenovela pol estelarizada por los herm Gortari, no ayuda. Mientr enfrascado en una disputa presidente Luis Echeverr desconocido del extranje dores lograron detectar más de cien millo cuentas bancarias del extranjero a nomb permanece en prisión y acusado de ser au asesinato del secretario genera del PRI el

"La gente cada vez está más conv maquinaciones políticas son cada vez m declaró Geoffrey Dennis, responsable de gentes de Bear Stearns & Co., que la sem mendó que los clientes cambien algunas d de México hacia otros países latinoameric rendimientos, como Argentina y Brasil.

Ortiz reconoció que "los sucesos de han repercutido en los mercados financi problema". Pero atribuyó algunos de los México está abriendo su sistema polític político está cambiando rápidamente en "Ahora es un campo mucho más abierto".

Algunos analistas recomiendan qu blezca una "banda" protectora alrededor de que oscile fuera de un rango previamente f gerlo de la especulación. "Creo que las Estados Unidos y México deberían catal como riesgos mayores y establecer" estra ese riesgo sea mínimo", declaró Roger B economista de DRI/Mc.Graw Hill, de Lex

Pero Mancera mencionó que la situ muy inestable.

"Actualmente la confianza todavía te", dice. Miles de preocupaciones siguen mercados. el Banco de México se vio oblig tres veces durante el mes pasado para dete peso. El peso, que valía 29 centavos de d devaluación, valía 13 centavos de dólar a fi pasada.

Una explosión de créditos en los me aprobación del TNLC afecta al sistema b cientos de miles de mexicanos endeudados

Después de que un hombre se suicid su casa en el estado de Michoacán, se dice llevaron el cadáver a la sucursal del Ban hipoteca.

Y aunque la inestabilidad social se ha mente a manifestaciones callejeras e inciden en los que los funcionarios bancarios y los sido ridiculizados, algunos observadores de preocupantes de una descomposición socia

La criminalidad en la capital del pa subió 60.85 por ciento de diciembre a sept paración con el mismo período del año p Procuraduría de Justicia del Distrito Federa

La ola de crímenes parece estar rel crisis: aunque el número de violaciones se re te, el número de automóviles robados aum 104 por ciento.

"Lo que el gobierno está haciendo conflicto social, al no aliviar esta situac mencionó Armando Herrera, coordinador le organización que se atribuye 1.6 millones todo el país y que ha llevado a cabo plantó ciones en apoyo de los deudores.

Para algunos observadores, la crisis por las expectativas que le precedieron.

Jorge G. Castañeda, intelectual mex bió acerca del levantamiento popular del libro "el Choque Mexicano", expresó que l ca demostró que la imagen de que "México tamente categoría de país del Primer M consumir volúmenes infinitos de producto plemente era falsa".

"Siempre fue básicamente una fa Castañeda "La idea de que se podía tom México y convertirlo de la noche a la mañ España u Holanda resultaba ridícula". (N

risis de México

PIB de América Latina ció poco en este año

OR LORENZO ABANADES

ID.- El Producto Interior Bruto (PIB) de a creció apenas un 0,6 por ciento en 1995 risis económica en México que hoy cumple

crisis económica de la historia de México io con la esperanza en los mercados finan- eencia del gobierno de que lo peor "está a dar atrás".

ersario fue precedido de una jornada en los ancieros que incluyó un fuerte aumento en éxico, una ligera baja en las tasas de interés ón de la moneda local en un 1,16 por ciento ólar.

mente hoy la Comisión Económica de la mérica Latina (CEPAL) informó de que el oamérica y el Caribe creció apenas un 0,6 1995 a causa de la crisis económica en gentina.

Perú, El Salvador y Colombia fueron los ejores resultados económicos en 1995, año s crisis económicas frenaron el crecimiento

ompletó, en 1995, doce años de crecimiento interrumpido y logró este año una expan- lel ocho por ciento, que lo sitúan a la cabeza

bargo, el informe anual de la CEPAL señala ción del crecimiento económico observada Latinoamérica y el Caribe tuvo un impacto en los mercados del trabajo, que agravó los el desempleo.

s tanto, en Estados Unidos, los mercados n alivio la baja de los tipos de interés y el n probable compromiso entre el gobierno y sobre el presupuesto, lo que tiene paralizada administración federal.

nisión de libre mercado de la reserva federal al) anunció una reducción de 0,25 puntos de nterés a corto plazo, que quedan situados en ento. Esta decisión estimulará a la economía se, especialmente a los consumidores que ín de la rebaja de los intereses y utilizarán su ñal para las compras de Navidad.

én hoy Estados Unidos se mostró sorprendi- otesta presentada por México tras la suspen- al de una cláusula del Tratado de Libre Norteamérica (TLC) sobre el libre paso de

La protesta ha sido recibida con sorpresa por el gobierno del presidente Bill Clinton por entender que la decisión de suspender temporalmente la apertura fronteriza a los camiones mexicanos contaba con el consenso tácito de las autoridades mexicanas.

Por otra parte, Brasil firmó en Madrid el acuerdo UE-MERCOSUR, cuyo significado "histórico" da paso a una nueva era de madurez y equilibrio en las relaciones internacionales.

El acuerdo Marco Interregional de Cooperación entre la Unión Europea (UE) y el Mercado Común del Sur (MERCOSUR) es una "señal de que nos vamos acercando más no sólo en el campo del comercio y de la inversión, sino también políticamente", dijo el presidente brasileño, Fernando Henrique Cardoso, tras suscribir el convenio.

Este fue firmado el viernes pasado en Madrid durante la cumbre de la UE por Argentina, Paraguay y Uruguay, los países que junto a Brasil integran MERCOSUR, mientras que el presidente brasileño lo hizo ayer tras su gira asiática.

Este país, Brasil, registrará al final de año un índice de inflación que rondará el 15,38 por ciento, el menor en los últimos 38 años, según un informe de la Fundación Getulio Vargas.

La tasa prevista para el fin del año es consecuencia del Plan Real de Ajuste Económico -iniciado el primero de julio de 1994- que sobrevaloró la nueva moneda (el real) frente al dólar

estadounidense, acabó con un déficit público de 22.100 millones de dólares y redujo la inflación mensual cercana al 50 por ciento a tasas de un dígito.

Finalmente, la cumbre social propuesta por el primer ministro francés, Alain Juppé, para discutir su plan de rigor económico que ha suscitado amplias protestas opone las reivindicaciones de los sindicatos a las de la patronal, contraria a discutir de salarios y recortes de horarios. EFE.

Entre la reconciliación y el arreglo de cuentas

POR JORGE RUIZ LARDIZABAL

VARSOVIA.- Polonia parece acercarse al momento crucial de su historia en el que tendrá que escoger definitivamente entre un modelo de transición como el español, basado en la reconciliación nacional, o el arreglo de cuentas con el pasado, típico de una revolución triunfante.

Dos hombres de bandos en el pasado enfrentados defienden la reconciliación como única vía para garantizar a Polonia la estabilidad que necesita: el presidente electo, Aleksander Kwasniewski, ex comunista, y Adam Michnik, ayer director del mayor Diario, "Gazeta Wyborcza", símbolo de la oposición más consecuente contra la antigua dictadura.

Cada uno de ellos, desde su óptica, trata de convencer a sus compatriotas de que el pasado, aunque no debe ser olvido, no puede impedir que se busque un denominador común para todos los polacos que les permita colaborar de cara al futuro.

"Una de las figuras políticas que más aprecio es Felipe González porque no permitió que su triunfo en 1982 y, posteriormente, la supremacía de los socialistas durante largos años, desencadenase los mecanismos del arreglo de cuentas", suele repetir incansable Kwasnaiewski.

Michnik apela no al sentido común de los gobernantes sino al de sus colegas de lucha contra el comunismo y les recuerda que en Polonia no hubo revolución sino un pacto concertado entre la dictadura y la oposición para conseguir la transición pacífica hacia la democracia.

"Son ridículas las consignas que exigen la imposición, por la vía democrática, de los mecanismos de la justicia revolucionaria, es decir, la aprobación de leyes que establezcan una "descomunistización" comparable con la desnazificación que se hizo en Alemania", dice Michnik.

No obstante, hay en Polonia un segmento de la sociedad, simbolizado en parte por el presidente saliente, Lech Walesa, que no acepta la reconciliación si antes no se hace justicia con los hombres del pasado.

El proyecto de ley sobre la "descomunistización" presentado por la confederación por la polonia independiente, de corte nacionalista, propone la depuración de los ex comunistas no solamente en la administración estatal sino, incluso, entre el cuerpo de maestros de escuelas primarias y secundarias.

"No pueden educar a nuestros hijos aquellos que sirvieron a una potencia extranjera, la Unión Soviética, porque no los educarán de manera patriótica", afirman los autores del proyecto. Walesa, a lo largo de la campaña electoral presidencial que culminó con su derrota, repitió muchas veces que Polonia no podía seguir por la senda de la impunidad para quienes en el pasado apoyaron al régimen o fueron sus ejecutores.

Más contundente es aún el ex primer ministro, Jan Olszewski, anticomunista visceral que consiguió en las presidenciales un buen apoyo y organiza ahora el movimiento para la reconstrucción de Polonia.

Olszewski, en una rueda de prensa el sábado pasado, calificó a los gobernantes de hoy, sin excluir al presidente electo, de "pequeños estafadores y grandes ladrones" y señaló que "hay que barrerlos" del escenario político del país para que Polonia recupere la moral.

Esta corriente, que quiere concluir la revolución interrumpida por los pactos entre solidaridad y los comunistas en 1989, es apoyada también por muchos jerarcas de la Iglesia Católica, incluido el primado, cardenal Jozef Glemp, que calificó a los ex comunistas de "neopaganos".

Por ahora la tendencia "revanchista" no encuentra gran apoyo en la sociedad polaca que en 1993 dio el triunfo parlamentario a los ex comunistas y en 1995 prefirió como presidente a Kwasniewski ante Walesa, pero el avance político de Olszewski, confirmado por las urnas, indica que en el futuro los adversarios de la reconciliación podrán conseguir una fuerte posición. EFE.

ENTANA AL MUNDO

A YORK.- El retraso en la apertura de la dos Unidos-México para camiones de ningu- debe preocupar, siempre y cuando ambos en el tiempo para fortalecer reglas de seguri- ró el Diario The New York Times.

ANGELES.- El periódico los Angeles Times editorial la decisión del gobierno del presi- iam Clinton de retrasar, por intereses la inclusión del transporte en el Tratado de rcio (TlC) de América del Norte.

HINGTON.- Proyectos de ley de interés México formarán parte de la apretada agenda del Congreso de Estados Unidos en 1996, o de sesiones estará signado por una marcada oral.

ANTONIO.- México y Estados Unidos refor- terrelación cultural en 1996, año en el que nsolidar el Tratado de Libre Comercio (TlC) del Norte, según el centro de estudios Mexi- universidaad de Texas.

TIAGO.- Vehículos pesados Peugeot de dis- lelos y camionetas Chevrolet, armados en n exportados a México en el marco de la zona omercio con arancel cero que inaugurarán sees a partir de enero próximo.

DRID.- El diplomático español Raúl Morodo Aguila Azteca en grado de encomienda de embajador de México en España, Rodolfo Ruiz, por su labor en el restablecimiento de nes entre los dos países.

MI.- A seis años de haber sido derrocado por de Estados Unidos, el ex hombre fuerte de Manuel Antonio Noriega, busca un nuevo juicio re de la prisión donde cumple una condena de or narcotráfico.

L HABANA.- Las fuerzas armadas de Cuba su convicción de que podrían enfrentar una militar de Estados Unidos, y llamaron a la a continuar sufragando una parte de los gastos nsa del país.

ATEMALA.- Representantes de los refugiados ecos en México afirman que el repunte de los ilitares en su contra busca suspender los próxi- icios presidenciales, el proceso de paz y el e más de sus connacionales.

NAGUA.- El ex presidente de Nicaragua, Da- ga, llama a la policía a desobedecer órdenes del de la mandataria Violeta Chamorro, a quien como principal responsable de los disturbios nana pasada.

MARINA VALLARTA NORTE
PROYECTOS Y SERVICIOS TURISTICOS, S.A. DE C.V.

Precios en U.S. Dollars Desde

Marina Vallarta Norte (Megadesarrollo Turístico Nuevo Vallarta)

Lotes Residenciales 288 a 1,519 m2	$ 110 dls hasta $ 180 dls M2
Lotes hoteleros (40,000 M2 aproximado)	$ 200 dls M2
Lotes p/Condominios 4,4265 a 22,600 M2	$ 180 dls M2

MARINA VALLARTA NORTE
PROYECTOS Y SERVICIOS TURISTICOS, S.A. DE C.V.

Marina Vallarta

RESIDENCIAL GOLF

Residencial Club de Golf 6 SOLO
(En el Clun de Golf, Incluye Membresía del Mismo)

2 Recámaras, 21/2 baños 120 m2	$ 140,000
4 Recámaras, 41/2 baños 158 m2	$ 210,000

Plaza Marina
REGIONAL SHOPPING MALL

Centro Com. Plaza Marina (Frente al Campo de Golf) 5 SOLO

3 Recámaras, 31/2 baños, 3 niveles 135 m2	$ 96,000
1 Recámara, 1 baño 77 m2	$ 71,000

Marina Vallarta

Slips:

31´ a120´	$ 36,000 a $ 156,000

Marina Vallarta Lotes: 7 SOLO

Desde 529 m2 hasta 832 m2	$ 67,000 a $ 108,000

Financiamiento por el desarrollador
10% de Eganche • 13% de Intereses • 15 Años

Marina Vallarta

GRUPO SITUR

estratur
Estratur ventas e Información: Paseo de la Marina s/n Villagolf Local A, Marina Vallarta, Puerto Vallarta, Jal. Tel. (322) 1-03-08, 1-03-09, 1-07-47, 1-07-41, 1-01-38, 1-03-11, 1-03-12, 1-07-21 (329) 7-13-00 Ext. 8797/ Villas Golf Vallarta Tel. 4-69-22

Exportaciones mexicanas a Canadá aumentaron 20 por ciento

MONTREAL.- Las exportaciones mexicanas a Canadá ascendieron a tres mil 285 millones de dólares (Eu) en los primeros 10 meses del año, lo que representó un incremento del 20 por ciento respecto al mismo lapso de 1994 indicó ayer Estadísticas Canadá.

En informaciones suministradas a Notimex la agencia precisó que en el pasado mes de octubre México efectuó exportaciones a Canadá por un valor de 347 millones de dólares (EU), lo que significó un aumento de 34 por ciento con relación al mismo mes de 1994.

De enero a octubre de 1995 las exportaciones mexicanas a Canadá sumaron unos tres mil 285 millones de dólares (Eu), 20 por ciento más que en el mismo periodo de 1994.

Tales ventas constituyen, en términos monetarios, alrededor del 65 por ciento de las importaciones procedentes de Japón, lo que muestra la importancia que adquirió México para Canadá.

Sólo dos rubros: Productos para el sector automotriz y maquinarias y equipos, constituyeron en octubre pasado y durante los primeros diez meses del año más del 80 por ciento de las ventas mexicanas a Canadá.

Las ventas canadienses a México en octubre pasado bajaron 20 por ciento y sumaron 54 millones de dólares (Eu), mientras que para los primeros diez meses de 1995 fueron de 630 millones de dólares, un aumento de cuatro por ciento con relación al mismo periodo de 1994.

La evolución del comercio entre Canadá y México a partir de la devaluación del peso mexicano, hace un año, amplió las posibilidades de exportación de las grandes compañías mexicanas, en particular aquellas implantadas en ambos países y realizan el llamado comercio intra-empresariaal, según un analista del gobierno canadiense. Notimex

México tiene prácticamente reestablecida su balanza de pagos

SANTIAGO.- México tiene prácticamente reestablecido el equilibrio de la balanza de pagos a un año de la emergencia financiera de 1994, aseguró ayer un estudio de la Corredora de Valores chilena Larraín Vial.

Añade que el superávit de la balanza comercial mexicana es de seis mil 600 millones de dólares, cuando el año pasado tuvo un déficit de 18 mil 500 millones.

El estudio asevera que "en muchos aspectos, la crisis económica que atraviesa en la actualidad México (...) es similar a la que sufrió Chile en los años 1982 y 1983" y que "lo peor del ajuste mexicano ya quedó atrás".

"Por lo mismo, existe una impresión generalizada que lo que sigue a este tiempo de sacrificio es la evolución tipo chilena, en que se consiguió no sólo superar las consecuencias propias de un serio ajuste económico, sino que se echaron las bases para consolidar un crecimiento sostenido que ya dura diez años", apuntó.

Respecto de ambas crisis, Larraín Vial reconoce que "las razones que detonaron el problema son diferentes en su naturaleza e intensidad. (...) la buena que, en general, México está en mucho mejo que estuvo Chile en su momento".

En cuanto a la sobreexpansión mone produjo en México, el estudio reveló que controlada y que la única alternativa para crisis que estalló en diciembre de 1994 era devaluación de la moneda.

El documento destacó el "rápido vuel tenido las exportaciones mexicanas, con un del sector para fines de este año calculado en ciento, así como el buen comportamiento de la balanza comer cuenta corriente.

En sus conclusiones, Larraín Vial seña superación real de la crisis sólo se lograrí hayan alcanzado las bases para un crecimien do de la economía".

La corredora de valores Larraín Vial es más importantes de esta capital y tiene una participación en las transacciones que se rea bolsa de comercio de Santiago. (Notimex).

ACEITE DE CARTAMO LUCERO LITRO DE N$ 7.90 A N$ 7.15

PASTA P/SOPA VESTA DE 200 GRS. DE N$ 1.15 A N$ 0.99

MAYONESA C/LIMON Y PURA KRAFT DE 385 GRS. DE N$ 7.85 A N$ 5.85

ARIEL ARIEL
DETERGENTE ARIEL DE KILO DE N$ 7.95 A N$ 6.85

MÁS PARA SU Navidad en LEY

JUGOS Y NECTARES KERN'S LATA DE 350 ML. DE N$ 2.80 A N$ 2.19

JABON FABON DE LIMON EXTRA DE 420 GRS. DE N$ 3.20 A N$ 2.65

CALDO DE POLLO KNORR SUIZA C/12 PZAS. DE N$ 5.90 A N$ 4.65

CORN FLAKES Nestlé de 350 grs. de N$ 8.35 a N$ 6.55

JUGO de verduras V-8 Herdez de 350 ml. de N$ 2.75 a N$ 2.25

ABARROTES
KERMATO Kern's de 470 ml. de N$ 5.45 a N$ 4.75
CEREAL Quick Nestlé de 560 grs. de N$ 14.85 a N$ 13.95
GALLETA surtido Navidad Gamesa 710 grs. de N$ 11.50 a N$ 9.55
GALLETA Navidad Oroe de 440 grs. de N$ 9.25 a N$ 6.95

ABARROTES
GALLETA Navidad Chips Ahoy de 475 grs. de N$ 11.25 a N$ 8.55
ATOLE de maizena T/sabores Dureyea sobre c/50 grs. de N$ 1.40 a N$ 1.10
CHOCOLATE Ibarra de 540 grs. de N$ 9.95 a N$ 7.55

WHISKY PASSPORT 750 ML. DE N$ 82.90 A N$ 76.90

COCINA
FRIJOLES puercos kilo de N$ 8.00 a N$ 7.20
POLLO rostizado kilo de N$ 18.00 a N$ 15.90
BARBACOA de res kilo de N$ 28.50 a N$23.90
FLAN casero kilo de N$ 17.90 a N$ 14.90

MANITAS DE PUERCO KILO DE N$ 6.90 A N$ 5.90

SIDRA Asturiana rosada 1740 ml. de N$ 28.90 N$ 22.90
WHISKY J. & B. 750 ml. de N$ 113.90 a N$ 106.90
TEQUILA Centenario Cuervo 750 ml. de N$ 53.50 a 48.90
TEQUILA Sauza Extra 750 ml. de N$ 23.90 a N$ 21.90

POLLO EMPANIZADO KILO DE N$ 10.90 A N$ 9.90
ESPINAZO de puerco kilo de N$ 5.90 a N$ 5.29

RIÑON DE RES KILO DE N$ 6.59 A N$ 5.79
TRIPA de res kilo de N$ 9.90 a N$ 6.49

PANCITA DE RES KILO DE N$ 7.99 A N$ 6.39
CARNE de cabeza de res kilo de N$ 16.90 a N$14.90

BRANDY VIEJO VERGEL LITRO DE N$ 31.80 A N$ 28.90

REGALOS
ESTUCHE con brochas para maquillaje varios modelos de N$ 29.90 a N$ 22.90
CUADRO triple 5x7 varios modelos de N$ 34.90 N$ 26.90

TODAS LAS BILLETERAS LLAVEROS, BOLSAS, CINTOS P/DAMA, RELOJES DE PULSO, PARED Y DESPERTADORES, RAZURADORAS, SECADORAS Y ORGANIZADORES, PORTARETRATOS, AGENDAS Y LENTES CON UN 30% DE DESCUENTO

TODOS LOS ARETES COLLARES, BROCHES, DIADEMAS, PRENDEDORES, PULSERAS. TARJETAS, CAJAS Y BOLSAS NAVIDEÑAS PARA REGALOS CON UN 40% DE DESCUENTO

VINO Blanco Blue Num 750 ml. de N$ 34.90 a N$ 27.90
VINO seco Mission Santo Tomas 750 ml. de N$ 13.50 a N$ 10.90
VINO blanco y tinto Calafia 750 ml. de N$ 15.90 a N$ 13.90

30% DE DESCUENTO EN TODAS LAS BASCULAS PERSONALES METRO PESO KILOS/LIBRAS

DISCOS
CASSETTE Musivisa "Navidad de los pobres" con Los Tigres del Norte de N$ 29.90 a N$ 24.90
CASSETTE Emi "Navidad con las ardillitas" de N$ 24.95 a N$ 18.90
CASSETTE Musivisa "Navidad de las estrellas" de N$ 26.90 a N$21.90
CASSETTE Continental c/música instrumental norteña, ranchera de N$ 9.90 a N$ 6.90

TODAS LAS CAJAS DECORADAS PARA ARMAR DEL DEPTO. DE BLANCOS CON UN 30% DE DESC.

MAQUINA DE COSER BROTHER MOD. VX-1120 DE N$ 1099.00 A N$ 999.00

PICADORA BRAUN MULTIPRACTIC MR-370 DE N$239.00 A N$189.00
AUTO ESTEREO PULL OUT ROCKWOOD AUTORREVER. N$799.00 N$559.00
EXPRIMIDOR DE ALUMINIO MANUAL MINISUPER DE N$179.00 A N$139.00
SUPER NINTENDO C/2 CARTUCHOS MEGA MAN Y TYNNY TOON DE N$1399.00 A N$1200.00
CAFETERA BRAUN AEROMASTER KF-400 DE N$255.00 A N$199.00

TODAS LAS FIGURAS NAVIDEÑAS COMO CARPETAS, TEJIDOS CON HILO DE CROCHE, APLICACIONES, TARJETAS PARA BORDAR Y TODA LA LENTEJUELA DEL DEPTO. DE TELAS CON UN 50% DE DESC.

ESTIMADA CLIENTELA LE IN EL DIA LUNES 25 DE D TIENDA AMIGA LEY PERMA DE 9:00 DE LA MAÑANA A 9

PLANCHA SECA BLACK & DECKER C/TEFLON PS-300 DE N$79.90 N$64.90
SILLA DE PLASTICO JALISCO VARIOS COLORES DE N$35.90 A N$24.90
LICUADORA PHILIPS 5 VEL. HR-1263 DE N$254.90 A N$219.00

Más Cosas a Mejore

ega Perú que vaya a comprar misiles tipo scud C

LIMA.- El gobierno peruano negó ayer que esté negociando en secreto con Corea del norte para adquirir misiles tierra-tierra tipo Scud C, debido a que su posición es pacifista.

El presidente del Consejo de Ministros, Dante Córdova y el Parlamento Nacional, desmintieron las versiones difundidas por el diario Washington Times que advierte sobre que Perú sería el primer país de América Latina que contaría con misiles Scud C.

Córdova subrayó que la posición del gobierno es netamente en favor de la paz y que el objetivo primordial en este quinquenio es la lucha contra la pobreza. "creo que esa es nuestra arma para el desarrollo nacional", indicó.

En torno a las versiones ecuatorianas de que Perú estaría destinando mil 500 millones de dólares para adquir armamentos que incluyen aviones, tanques, camiones, municiones y barcos, el funcionario desmintió en forma categórica la información.

La presidenta del parlamento, la oficialista Martha Chavez, negó que Perú mantenga un abierto interés por emprender una carrera armamentista, debido a que tiene problemas más importantes que atender que meterse a la compra de equipo bélico.

El consejero de prensa de la embajada de Perú en Washington, José Boza, dijo a su vez que no ha habido ninguna compra y que hasta donde él conoce, no se está discutiendo con el gobierno de Corea del norte ninguna adquisición de armas.

Por el contrario, indicó, la administración del presidente Alberto Fujimori, no desea una carrera armamentista y agregó que su país está preocupado por la compra ecuatoriana de aviones Kfir.

Fuentes de inteligencia citadas en la víspera por el Washington Times advirtieron que de proceder la compra peruana estimada en 52.5 millones de dólares, sería la primera vez que este tipo de misiles sería adquirido por un país de latinoaméricano.

Los misiles Scud C son un modelo similar al utilizado por el ejército iraquí en contra de Israel y Arabia Saudita durante la guerra del Golfo Pérsico de 1991, con un alcance de hasta unos 940 kilómetros.

"La venta de los misiles podría desatar una carrera armamentista en toda América Latina, que en última instancia amenazaría seriamente a Estados Unidos", publicó el rotativo. EFE

México elegido para la formación de diplomáticos brasileños

BRASILIA.- El nuevo programa de estudios aprobado por la cancillería de Brasil considera a México como uno de los países preferidos para la formación de diplomáticos brasileños, informó ayer una fuente oficial.

Según el decreto ministerial que reglamenta el programa de formación y perfeccionamiento - primera fase (Profa-I) - los estudiantes de la carrera realizarán entrenamientos de 91 días en sedes de embajadas brasileñas de México y América del sur.

El profa-I será coordinado por el instituto Río Branco, una de las escuelas más importantes de la diplomacia latinoamericana y pretende la formación a través de la práctica.

La carrera diplomática en Río Branco, con duración de dos años, incluye estudios teóricos de economía, derecho, relaciones internacionales y diplomacia.

La academia diplomática de Río Branco forma un promedio de 30 diplomáticos por año, muchos de ellos oriundos de otros países latinoamericanos. Notimex

MANZANA
ROME BEAUTY KILO
DE N$ 9.50 A
N$ 5.90

CEBOLLA
AMARILLA
KILO DE
N$ 3.90 A
N$ 2.89

CAÑA
DULCE PIEZA
DE N$ 1.95 A
N$ 0.89

LIMON
PERSIA KILO
DE N$ 2.19 A
N$ 1.50

FRUTAS Y VERD.

ACELGA mazo fresco de N$ 1.65 a N$ 0.65
CAJETA de Celaya pieza de N$ 2.90 a N$ 1.45
COLIFLOR nacional pieza de N$ 7.20 a N$ 3.59

BRANDY
PRESIDENTE 700 ML.
DE N$ 25.90 A
N$ 23.90

RON Baraima añejo 750 ml. de N$ 36.50 a N$ 29.90
RON Appleton Special 750 ml. de N$ 39.00 a N$ 32.90
LICOR Amaretto Conti 750 ml. de N$ 32.50 a N$ 29.90
VODKA Oso Negro litro de N$ 21.20 a N$ 18.90

GINEBRA
OSO NEGRO
LITRO DE
N$ 24.50 A
N$ 20.90

JEREZ Racimo de Oro 750 ml. de N$ 13.95 a N$ 12.90
SIDRA Asturiana natural 1740 ml. de N$ 25.90 a N$ 19.90
SIDRA Natural Pomar 690 ml. de N$ 16.90 a N$14.90

TODOS LOS MAMELUCOS PARA BEBE CON UN 30% DE DESCUENTO

TODAS LAS TOBILLERAS Y CALCETINES DISNEY Y BARBIE CON UN 40% DE DESCUENTO

OFERTAS VALIDAS HOY JUEVES TEPIC

FRUTAS Y VERD.

BROCOLY fresco kilo de N$ 6.90 a N$ 2.65
CHILE mirasol kilo de N$ 19.99 a N$ 13.90
FRIJOLILLO p/chop-suey kilo de N$ 6.90 a N$ 3.59

CHILE MORRON KILO DE N$ 7.10 A N$ 3.25
PIÑA ESMERALDA KILO DE N$ 2.89 A N$ 1.85
TORONJA ROJA KILO DE N$ 1.89 A N$ 1.50

JICAMA de agua kilo de N$ 2.10 a N$ 1.25
MAIZ p/pozole kilo de N$ 3.90 a N$ 3.15

PERF. FINA

COLONIA Hickok de 180 ml. de N$ 59.90 a N$ 29.90
AFTER SHAVE Oleg Cassini 118 ml. de N$ 99.90 a N$ 69.90

30% DE DESCUENTO EN TODOS LOS ESTUCHES DE PERFUMERIA FINA

PESCADOS

FILETE de manta seca kilo de N$ 14.90 a N$ 9.90
CALAMAR gigante kilo de N$ 7.50 a N$ 4.49
FILETE de mojarra chico kilo de N$ 12.90 a N$ 7.50

F. DE SODAS

NACHOS con carne pieza de N$ 8.00 a N$ 7.20
SANDWICH c/jamón y queso pieza de N$ 4.00 a N$ 3.70

TINTE IMEDIA A LA CREMA V/TONOS LOREAL DE N$ 28.85 A N$ 22.75
SPRAY aerosol caprice 300 grs. p/todo tipo de cabello de N$ 12.45 a N$ 7.25

DESODORANTE ROLL-ON OBAO 65 GRS. DE N$ 9.85 N$ 6.75
DESENFRIOL-ITO con 24 grageas de N$ 5.90 a N$ 4.25

TALQUERA DESODORANTE C/BORLA 142 GRS. MAJA DE N$ 26.95 A N$ 22.90
CREMA sólida nivea tarro 390 grs. tamaño gigante de N$ 27.45 a N$ 21.90

ACC. DE BEBES

BIBERON transplastico decorado evenflo de 240 ml. de N$ 8.95 a N$ 6.95
MESITA infantil de plastico colores surtidos de N$ 26.50 a N$ 21.90
PORTABEBE prinsel koala de luxe mod. 724B de N$ 164.90 a N$ 149.00
COLUMPIO avion little tikes mod. 4010 de N$ 210.00 N$159.00
CAJA para juguetes balón littele tikes mod.4515 de N$ 299.00 a 239.00
ORGANIZADOR para juguetes littele tikes mod 4386 a sólo N$ 539.00
CAMA cabaña little tikes mod. 7223 de N$ 1100.00 a N$ 799.00
CAMA automóvil little tikes mod. 7222 de N$ 1100.00 a N$ 799.00
SILLON infantil de plastico colores surtidos de N$ 26.50 a N$ 21.90

TODAS LAS VAJILLAS INFANTILES MCA. PECOWARE CON UN 50% DE DESCUENTO

HOGAR

VAJILLA de 52 pzas. de porcelana china de import. de N$ 235.00 a N$ 189.00
JUEGO jarra 16 vasos decorado frutas mod. 1693 crisa de N$ 64.90 a N$ 57.90
SARTEN No. 22 de peltre dec. surtido marca tres de N$ 14.90 a N$ 11.90

VARIEDADES

SANDALIA económica cruzada, brasileña y panameña T-22 al 31 de N$ 5.90 a N$ 4.90
LONA de nylon multiusos de 3.05 x 3.66 mts. v/colores de N$ 49.90 a N$ 36.90
FORRO de nylon p/cubrir auto mod. AO650826 de N$ 139.00 a N$ 97.00
JUEGO c/desarmador y cuatro puntas cambiables mod. T502121B de N$ 14.90 a N$ 10.90
PINZA para plomero de 10" mod. UH15003B de N$ 28.90 a N$ 23.90
CERA liquida p/autos twax finish de 473 ml. de N$ 39.90 a N$ 24.90

PERF. POPULAR

SHAMPOO D'Arcy 2x1 473 ml. p/todo tipo de cabello de N$ 10.50 a N$9.45
SHAMPOO y elseve balsam 250 ml. p/todo tipo de cabello loreal de N$ 14.45 a N$ 9.75

LIBROS

PEQUEÑO instructivo de la Vida best seller Edivisión de N$ 16.50 a N$11.90
PAQUETE c/3 pzas. 2 libros para colorear y un rompecabezas de Fernandez Editores de N$ 29.90 N$ 14.90

Ley
JUEVES 21 DE DICIEMBRE

SERPENTINA

S[illegible] VEN QUE AÑO [illegible] R A JOSE LUIS SANCHEZ González anda en la grilla política de nuevo, pero en Guadalajara, Jalisco, donde estudia derecho en una

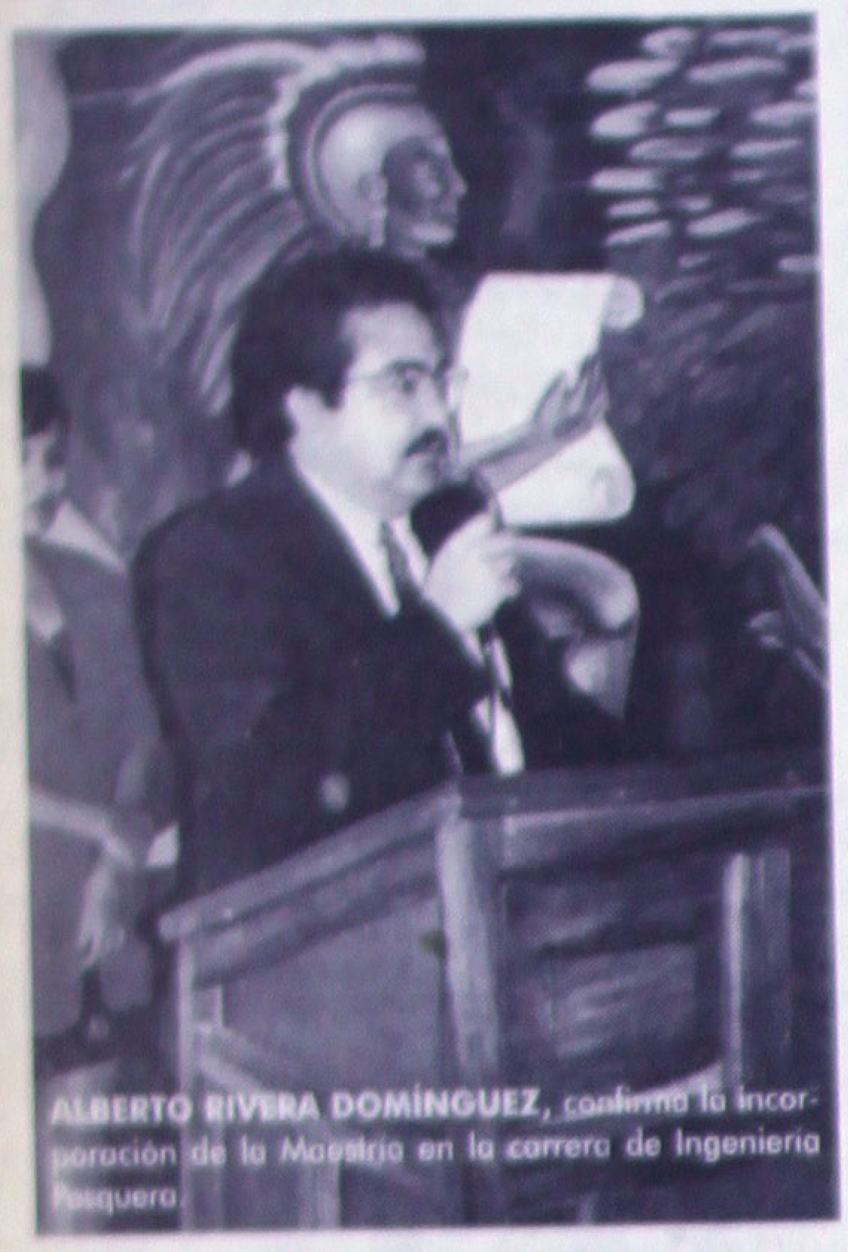

ALBERTO RIVERA DOMINGUEZ, confirmó la incorporación de la Maestría en la carrera de Ingeniería Pesquera.

universidad privada y de inmediato se hizo dirigente de la Sociedad de Alumnos....Tanto es el éxito de la aquí bien conocida labia del diputado desaforado con licencia, que ya consiguió recursos para organizar simpósiums, foros y demás, con los que viaja frecuentemente a la ciudad de México y se pasea por el Congreso de la Unión platicando con diputados y senadores de todos los colores....El dinero que Sánchez González logró reunir de la venta de innumerables terrenos que no le pertenecían en diversas partes del estado, debió haber sido mucho, pues el señor se dedica ahora a ser "estudiante" de tiempo completo; lo peor es que amenaza con regresar antes de la primera mitad de 1996, cuando, afirma, el amparo interpuesto contra las órdenes de aprehensión que aquí tiene pendientes, le sea otorgado...*********Los 300 comerciantes instalados en la Feria del Juguete, situados en la margen derecha del río Mololoa, los sorprendió este miércoles por la tarde la lluvia que los puso en gran movilización para proteger su stands y mercancía. Nunca pensaron que el invierno traía consigo una ligera llovizna que interrumpiría la afluencia de compradores...Pero, a quien le está lloviendo recio es al actor que en un momento fue galán de galanes, Andrés García, porque hoy ya es un "vejestorio", cuestión de gustos. Mismo que de un momento a otro será trasladado a un centro penitenciario para purgar condena por el asesinato cometido a un trabajador de una tintorería. Parece ser que los años y la falta de control empujó al hombre a cometer semejante "burrada"..Con gran entusiasmo el Rector de la Universidad Autónoma de Nayarit (UAN), Alberto Rivera Domínguez, confirmó la incorporación de la Maestría en la carrera de Ingeniería Pesquera, misma que será el despeque para convertir cada una de las escuelas universitarias en Facultades. Con una gran sonrisa Rivera Domínguez confía en que en breve la Casa Máxima de Estudios recuperará el prestigio, la calidad y excelencia educativa para competir con cualquier otra Universidad del país. Y vaya que los estudiantes esperan este momento porque no es justo que en otros estados de la República Mexicana los egresados nayaritas sean relegados del terreno profesional... Caray con las festividades navideñas, apenas y se puede caminar en la zona centro de la ciudad con la cantidad de personas que recorren las tiendas comerciales para hacer sus compras. Si cómo no, todo muy bonito, muy bonito, pero pasando la Navidad qué. Dialogando con el reconocido economista Julio Plascencia Flores, director de Economía e Informática de la UAN, nos inquieto la posibilidad de una nueva devaluación del peso, de las probabilidades de que la inflación supere a la registrada durante 1995, pero no se espanten, si lo peor de la situación la estamos viviendo, así que ya no nos extrañará que otra cosa grave ocurra. No lo creen...En las últimas 24 horas la Policía Federal de Caminos y Puertos (PFCyP) reportó con el inicio de la afluencia de visitantes un total de 157 accidentes carreteros, en los que resultaron 8 personas muertas. Esto es preocupante porque apenas y comienzan los días de mayor transito vehícular. Por ello, antes de tomarse unas copitas deberían pensar en la vida de su "prole" y dejar la pachanga para después... El Sindicato Unico de Trabajadores al Servicio del Estado y Municipios, a través de su líder Fernando Soria Jiménez, no debe soltarles las riendas a los burócratas que representan el papel de servidores públicos y que sin embargo, no tienen tacto para atender a la ciudadanía que no tiene ninguna necesidad de tolerarlos. Los empleados sutsemistas deben tomar un curso de buenos modales y Recursos Humanos porque se encuentran fuera de toda formalidad. No hay excusas ni pretextos...De nueva cuenta volvió a temblar en la ciudad de México en vísperas del 24 de diciembre, aunque a estas alturas para los habitantes de la capital mexicana estos fenómenos ya son parte de la vida diaria**********LA POLICIA Federal de Caminos, también conocida como "panzas verdes" (como el equipo León) por el uniforme en ese color y la gran barriga que presumen la mayoría de sus oficiales y comandantes, está por cambiar de nombre pues eso de policía ya no le asienta y es que ha llovido mucho desde la última vez que detuvieron a algún asaltante carretero u otro tipo de delincuentes.

Lejos quedaron los tiempos en que implementaban dispositivos antiasaltos en las carreteras federales, cuando, al mismo tiempo, los atracos no han parado. Por ahora, el peligro para los agentes federales consiste en sentarse en el patio trasero de la oficina, al pie de una choza tipo playera mandada construir, y exponerse a la picadura de un zancudo mientras tateman elotes, oficio en el que se ha vuelto especialista el comandante Angel Violante. ********** MUY BUENO ha sido el desempeño del experimentado doctor Robles y el capitán Parra al frente de la dirección y subdirección de la Policía Municipal.

Tienen fama de ser duros con la tinta y el papel, y de que no les tiembla la mano cuando firman oficios de salida de la cárcel de cientos de detenidos que cometen infracciones menores, previo pago de la multa que casi siempre ronda los 100 pesos.

Carta Jesuita

POR SANTIAGO CREEL MIRANDA\ ESPECIAL MERID

El nuevo Provincial de la Compañía de Jesús en México, Mario López Barrio, S.J. dio a conocer a la opinión pública en una carta publicada el pasado 14 de diciembre en el periódico "La Jornada", la posición que guardan los jesuitas mexicanos ante las dificultades que atraviesa el país. El comunicado jesuita da cuenta de los grandes problemas que aquejan a la sociedad mexicana. Aborda no solamente los efectos que ha tenido la crisis económica, sino también hace referencia a la problemática político-social y dentro de ella, toca asuntos determinantes de la actual situación, como son, entre otros, el conflicto chiapaneco, la impunidad imperante o el creciente clima de violencia que lo mismo se manifiesta en el campo que en las ciudades.

Sin embargo, lo sobresaliente del documento jesuita, no es el repaso que hace sobre los acontecimientos que han afectado a la sociedad mexican en el último año, o la descripción de algunos de los efectos que han tenido estos eventos en el mundo de la economía o la política, sino que, a mi juicio, la gran aportacion de este texto es la primacía que le otorga a la ética sobre la economía y la política. Ciertamente detrás de una crisis política hay una crisis de valores éticos. En este sentido lo innovador de la carta jesuita es la propuesta, no de un debate económico o político, sino de un debate que tiene que ver con los valores que deben integrar una ética naacional. Esto es lo que anima la participación jesuita en la discusión sobre la realidad nacional. Textualmente los jesuitas afirman: "por eso queremos participar y fortalecer el debate ético que tiene primacía sobre los debates económicos y políticos. En este plano queremos proclamar con fuerza los siguientes valores imprescindibles en una ética nacional:..."

La propuesta jesuita pone a debate aquellos valores éticos que deben servir de base para el logro de un proyecto nacional. En opinión de los jesuitas, los valores imprescindibles de una ética nacional son aquéllos que se refieren: "al saneamiento del cuerpo social, a la verdad y al respeto, al derecho a la vida, a la participación en la gestión social y al derecho a la libertad". El texto jesuita señala adecuadamente la vigencia de estos valores, como algo necesario para afrontar eficazmente situaciones tan concretas y tan determinantes en la superación de la actual crisis, como son las que se refieren al combate de la corrupción, al establecimiento de controles a la función pública, a la correcta distribución de los bienes, a la seguridad pública, a una información veraz, completa y oportuna, o simplemente al cumplimiento de la palabra dada. Para poder abordar desde su raíz aquello que, en palabras jesuitas, ha "socavado profundamente el pacto social que une a todos los mexicanos, es fundamental que el reconocimiento de la actual problemática vaya más allá de la situación económica o politica".

El debate sobre los valores de la ética nacional incumbe a todos los integrantes de la sociedad mexicana y debe servir para fijar los objetivos que guíen a la Reforma del Estado y, en general, al proceso de transición que está viviendo nuestro país. Este debate siempre será una discusión abierta que no será ajena a polarizaciones y a acaloradas réplicas. Sin embargo, me parece que se puede avanzar enormemente si la discusión se centra en los derechos fundamentales del ser humano que sintetizan estos valores éticos y que no solamente han sido objeto de pactos internacionales, sino que además en nuestra Constitución se han traducido en las llamadas garantías individuales y sociales. En este sentido, lo primero que habría que debatir son aquellos valores de una ética nacional que van más allá de los que
se encuentra
a los derechos
las garantías
les reconocida
gunda instanc
podría centrar
rentes medios
adoptados par
esos valores
vigencia a trav
jurídicas efica

Nuestra
incorpora en l
los derechos
han sido recon
pactos interna
que es precis
en materia de
líticos aún fal
porarse meca
permitan el c
tucional del
estos derecho
indispensable
mar un sistem
co. Asimismo,
un sistema efi
ción de cuent
ción pública y
la vigencia de
es decir, lo qu
minado estado
Probablement
aspecto es el
del debate, d
mayores prob
encuentran en
miento de no
mentales, sino
nismos que g
plena vigenci
de las mismas

Un ejem
ineficacia nom
traduce en el
de los valores q
formar una étic
el relativo a la
de verdades a m
pulaciones in
infundios y ca
parecen ser la re
te político. En e
claro que no se
gar con base en
taciones y men
a consensos que
cindibles para e
Reforma del E
cual difícilmen
asegurar la tran
ca de nuestro si
co. Por ello es i
discutir, tal y co
ne el texto jesu
que significa pro
verdad en el con
ética nacional.
bién lo es, deba
los mejores med
pueda prosperar
el diálogo públic
aspecto y orienta
valor ético,
revisarse todas
ciones que tien
con las prohibici
materia, así com
las relacionadas
ciones y los me
ejecutarlas. En l
democráticos lo
y las calumnias
no solamente co
caciones que deb
que las infieren
bién con el pago d
y perjuicios que
Ahí hay un buen
debate público:
ser el método pa
bar daños y perj
proceso para pod
efectivos? Una sa
nómica significa
ayudar enormem
suadir futuros inf

Como se v
bate como el que
carta jesuita no
llevará a identific
son los valores
conformar una é
nal, sino que ade
cusión tendrá qu
temas tan práctico
el de las sancione
cierto, tampoco
estar exentas de
sión ética. En este
campo de la étic
campos de la act
mana, incluyendo
nomía y al de la p
eso es pertinente
la carta jesuita,
recuerda que el d
no puede ni debe
cluido del gran
cional.

¿Tanto para qué?

POR LUCINDA NAVA A.

La explicación de Raúl Salinas a la procuradora Suiza Del Ponte, en el sentido de que son de empresarios los fondos de las numerosas cuentas, que al amparo de cuando menos tres identidades fabricadas abrió en varios países, no debe interpretarse sólo como un recurso pantalla de autodefensa, con claro mensaje chantajista.

Todo indica que el enorme poder económico del cártel de los Salinas se construyó sólida y minuciosamente durante un largo tiempo, desde que el padre de Carlos y Raúl Salinas Lozano, empezó a usufructuar su tránsito a través de diversos puestos políticos en beneficio de su parentela y con una clara visión dinástica; tejiendo desde entonces una intrincada red de relaciones, de negocios e intercambios de favores, que incluía a empresarios, políticos, delincuentes y hasta maoístas.

Por supuesto, desde la presidencia, Carlos Salinas completó la obra y definió el objetivo estratégico. Parece que el núcleo duro de la banda era la propia familia Salinas y un pequeño grupo de allegados, incluso emparentados con la familia; luego estaban cuando menos tres círculos concéntricos de poder: en primer lugar, el de los socios algunos grandes barones de los capitales nacional y extranjero, y también capos del narcotráfico luego, los colaboradores y subordinados políticos, ubicados en la cúspide de la burocracia gubernamental y del PRI, y finalmente, el círculo de los operadores, desde los encargados de borrar la huellas de los trafiques y corruptelas, hasta los dispuestos a eliminar físicamente a quien fuera visto como obstáculo a los fines político-económicos del cártel salinista.

El famoso grupo compacto y brillante, uno de los más efectivos y convincentes de la historia moderna de México, según Aguilar Camín (Proceso No. 997), estaba subsumido en el esquema de los círculos concéntricos de poder. Su debacle, que Aguilar Camín y muy pocos más lamentan en México, tiene que ver precisamente con el funcionamiento mafioso del esquema; unos llegaron a pertenecer al núcleo o círculo selecto y acabaron asesinados, otros creyeron pertenecer, pero terminaron desechados o colocados en el papel de simples operadores. Sin embargo, algo se mantiene en pie.

En estos tiempos en que prevalece la dictadura del dinero, negocios son negocios, y el círculo de los negocios prevalece. A sus socios dirigió Carlos Salinas su calculadora carta antiecheverrista del 3 de diciembre, a ellos ventaneó el desesperado Raúl Salinas frente a la Del Ponte.

Durante el salinato la red de socios se estructuró de manera formidable, utilizando al amparo de un presidencialismo desbordado todo lo que estaba al alcance de la ambición: la reprivatización de los bancos, la venta amañada de TELMEX, el jugoso cobro de comisiones, la emisión de los Tesobonos acordada con soros y otros especuladores extranjeros, y hasta poner a disposición del narcotráfico estratégicas pistas de aterrizaje de aviones cargados de droga, haciendo el puenteo entre Colombia y Estados Unidos esos socios son la mejor defensa del gran capó Carlos Salinas, unos le deben su inclusión en la célebre lista de Forbes, otros la libertad para seguir con el negocio del crímen organizado (García Abrego, los Arellano, el Señor de los cielos, etc.).

El poder económico del cártel de los Salinas subsiste, está ubicado en sectores claves, y tiene la capacidad de desestabilizar el mercado financiero nacional, lo que repercutiría en los propios Estados Unidos; de ahí la extrema cautela de la cúpula empresarial Mexicana en torno a una posible comparecencia de Carlos Salinas ante los tribunales.

Ese mismo tema ha provocado una serie de señales cruzadas entre la NBC, la Casa Blanca, DEA, el Departamento del Tesoro norteamericano. Intervencionalismo lanzó Santiago Oñate, muy acompañado del leal amigo y biógrafo del gran SA, el sandinista Tomás Borge Obvio, cuando la lumbre llega a los aparejos.

Y finalmente, ¿tanto poder para qué? Carlos Salinas buscó en serio la reelección, y luego el maximato; debilitó el corporativismo basado en las organizaciones y sectores de masas del PRI, e inauguró un neocorporativismo personalista, el PRONASOL; más aún, hasta intentó cambiarle el nombre al PRI; lo que sí logró fue reconvertir su ideología fundacional.

De tal suerte que como en los tiempos más obscuros y caóticos del imperio Romano, cuando su destino dependía de la suerte y capricho de los Césares más depravados; hoy en México, es evidente que el futuro del sistema priísta y del gobierno en turno está irremediablemente atado a lo que suceda con Carlos Salinas y su pandilla.

CLUB ROTARIO DE TEPIC

Se une a la pena que embarga al sr.

JULIO OCTAVIO GONZALEZ ESPINOZA

Por el sensible fallecimiento de su querido hermano

ALEJANDRO GONZALEZ ESPINOZA

Así mismo se hace una invitación a la misa que se celebrara el día 21 del presente a las 19:30 Hrs. en el Templo del Carmen.

Tepic, Nayarit; a 21 de Diciembre de 1995.

¿Corazón "pensante"?

POR SUSANA SCHENDEL

[ME]ICO,D.F.- El corazón no está sólo controla[do por el ce]rebro como siempre se consideró, sino tam[bién produ]ce sus propios pensamientos, anunciaron es[...] participantes de la sociedad australiana para [...]ción médica. Los investigadores australianos, [de]scribieron cómo las células nerviosas del [...]cionan independientemente del sistema ner[vioso centr]al, en particular, las células del corazón, [...]minuir el ritmo cardíaco sin tener que recibir [...]s del cerebro.

El [...]iólogo David Hirst, quien encabezó los estu[dios...] que el corazón tiene un sistema nervioso [...] le permite "pensar"; si pensar significa, [...]rmaciones sensoriales, decidir qué hacer y [...]r. Entonces el corazón piensa porque tiene [...]oriales que pueden recibir y utilizar informa[ción...] producir modificaciones en las actividades. [...]alarse esta peculiaridad, ofrece una nueva [...] de investigación especialmente, ligada a los [...]íacos irregulares.

[...]que dado al corazón que puede hacer pensar [...]ros órganos de los que se puede decir que [...]mo pudiera ser el estómago que también llega [...] funciones como respuesta a las impresiones [...]pacto entre ellas, la de rechazar de inmediato [...]esiduo alimenticio que se encuentre en su [...]itir señales dolorosas sin que exista motivo [...]ifique o contraerse drásticamente así como [...]alquier alimento sólido o líquido.

[...]icamente no viene al caso atribuirle autono[...]s o zeta órgano, pues salud es un estado [...] de las funciones de todos los órganos y todos, [...]ientes del sistema nervioso central, pues de [...] los problemas se generalizan en todo el [...]

[...]e un aspecto importante, el cuerpo humano [...]mente, los mismos órganos que existen en el [...] de todas las especies animales superiores, [...]unciones difieren en diversos aspectos por [...]a seres con facultades pensantes, seres dota[...]udes para ejercer infinidad de actividades con [...] conformado sistemas de vida diferentes a [...]nimal.

[...]lmente, los humanos llevan una vida [...]nente saturada, característica que en conjun[...]en en el funcionamiento de todos los órganos incluyendo la piel, que manifiestan alteraciones causadas por una mayor o menor secreción de las glándulas, de acuerdo a la intensidad y calidad de los impactos emocionales. Lógicamente no se puede decir que determinado órgano "decida" alterar su funcionamiento ya que de ser así, cada organismo presentaría graves problemas para recibir el tratamiento adecuado, también sería inútil la clasificación de las enfermedades, que son la base para investigar y aplicar los tratamientos, quedando sólo por resolver, la tolerancia individual hacia los medicamentos, de acuerdo al estado general de salud de los enfermos.

Un hecho que demuestra la dependencia de todo el organismo al sistema nervioso central, es el que al dañarse por diversas causas el funcionamiento del cerebro, la víctima puede quedar decerebrada y su cuerpo mantenerse vivo en estado vegetativo, pero sin el control en sus funciones que son reguladas por el cerebro activo.

Peculiaridades complejas del organismo humano que han dado lugar para interrumpidas investigaciones sin que hasta la fecha, se pueda afirmar que las conclusiones, resultados de esas investigaciones, sean irrefutables pues los humanos conforme progresan intelectualmente, buscan consolidar sistemas de vida objetivamente más complicadas, pero adaptables a lo que mental y tecnológicamente se pretende.

Hotel Day inn Don Pelayo	Del Real Suites	Olas Altas Inn	Aguamarina Hotel	Hotel de Cima	Hotel Hacienda
91-800-69-669	91(69) 83-19-55	91(69) 81-31-92	91-800-69-580	91-800-69-606	91-800-69-769
Ave. del Mar 1111	Av. del Mar # 1020	Av. del Mar # 719	Ave. del Mar # 110	Ave. del Mar # 350	Ave. del Mar y Flamingos S/N
Tel: (69) 83-18-88	Fax: (69) 86-41-10	Fax: (69) 85-37-20	Tel: (69) 82-46-24	Tel: (69) 81-60-83	Tel: (69) 82-79-82

SALOP

Esta Navidad te damos mucho para hablar.

Con tu Telcel Gratis.
Con Telcel puedes elegir entre una gran variedad de modelos de las mejores marcas con fianza y contratación gratis, además te ofrecemos los mejores planes tarifarios con minutos de tiempo aire sin costo, para que elijas el que más te convenga.
Visita hoy mismo a nuestros Distribuidores Autorizados.

DISTRIBUIDORES AUTORIZADOS TELCEL

TEPIC, NAYARIT.
CELULARES REGION 5
(CENTRO DE ATENCION A CLIENTES)
Tel. (32) 13-72-08
CELULAR PLACE
Tel. (32) 13-65-27
HERSYMAC SISTEMAS
(32) 14-84-84

SANTIAGO IXCUINTLA, NAYARIT.
SANTEL
Tel. (323) 5-20-66

Aplican restricciones crediticias.
Valido al 31 de diciembre de 1995.

telcel M.R.
Cerca de ti.

Y TE DAMOS MUCHOS TELEFONOS A ESCOGER

NOKIA 100
-Batería con 22 hrs. de duración en stan by.
-Indicador de nivel de batería.
-Indicador de nivel de recepción.
-Cinco teclas para marcación rápida.
-Candado de teléfono y teclado.
-Tecla para restricción de llamada.
-Se regala en cualquiera de los planes.

ERICCSON 230
-Cargador de escritorio para 1 batería.
-Batería con 16 hrs. de duración.
-Memoria para 99 teléfonos.
-Indicador de llamadas no contestadas.
-Indicador de duración de llamadas.
-Indicador de batería.
-Se regalan en plan Standar, Master y Master Plus.

NOKIA 636
-Batería con 26 hrs. de duración.
-Teclado de espera.
-2 niveles de volúmen.
-Batería de carga rápida en sólo 4 hrs.
-Indicador de nivel de batería.
-Indicador de nivel de recepción.
-Se regala en plan Standar, Master y Master Plus.

NEC 700
-Batería con 36 hrs. de duración.
-Reloj despertador.
-Memoria para 99 teléfonos.
-Indicador de batería.
-Indicación de duración de llamadas.
-Indicador de llamadas no contestadas.
-Se regalan en plan Master y Master Plus.

NOKIA 232
-Batería gruesa con 26 hrs. de duración.
-En equipo opcional batería de 32 hrs.
-Teclado rápido.
-5 Tipos de tonos de ring.
-100 memorias alfanuméricas.
-Restricción de llamadas.
-Tecla para buzón.
-Se regala sólo en Plan Master Plus.

TECHNOPHONE PC 515
-Batería gruesa con 26 hrs. de duración.
-En equipo opcional batería de 32 hrs.
-Teclado rápido.
-5 Tipos de tonos de ring.
-100 memorias alfanuméricas.
-Restricción de llamadas
-Tecla para buzón.
-Antena retractil.
-Se regala sólo en Plan Master Plus.

Y completamos tus deseos con:
*Teléfono
*Activación
*Fianza
*Batería
GRATIS

CELULARES REGION 5
Paseo de la Loma 179. Tel. (321)372 08 Tepic, Nay.
DISTRIBUIDOR AUTORIZADO
telcel M.R.

Deportes

En el estadio Corregidora

¡Los Coras con todo ante Gallos Blancos!

Por Gabriel Alvarez

TEPIC, Nay.- Pese a la duda que teniamos sobre el equipo de Gallos Blancos, donde se manejaba una probable suspensión del partido que enfrentaría contra el conjunto local de los Coras del Deportivo Tepic, el día de ayer MERIDIANO confirmó que si se jugará dicho encuentro de la fecha 18 de la Primera División A.

El motivo por el cual este partido no se llevaría a cabo se debe a que la escuadra gallera debe una fuerte suma de dinero a la Federación Mexicana de Futbol (FMF), por lo que sería desafiliado, sin embargo todo parece indicar que se llegó a un acuerdo y este equipo seguirá adelante, para enfrentar al conjunto local el próximo viernes a las 3:30 de la tarde en el estadio "Corregidora" de Queretaro.

Al respecto MERIDIANO, hab... Elías, médico del equipo Cora, quie... siguiente:"la verdad es que los m... encuentran con muchas ganas de ... ante este difícil partido, ya que com... equipo está pasando por un mal m... van muy motivados y esperamos t... resultado".

Por o... rector técn... cuadra C... Pacheco, ... pronóstico ... firme en su ... ciente de l... que tiene ... mentos un ... el Club De...

El m... Elías mani... que en el p... se encuen... gador lesi... que se espera ofrecer un buen encue... de la oncena Cora.

LA TRIBU CORA... buscará su primer triunfo ante Gallos Blancos. (Foto: S. Arcadia\Meridiano)

En juegos de segunda vuelta

Arrancan Cruz Azul-Tigres

MEXICO, DF.- La segunda vuelta del torneo mexicano de futbol inicia hoy con el partido Cruz Azul contra Tigres de la UANL en el estadio Azteca a las 20:45 horas, ya que esta fecha 18 se adelantó debido a las fiestas navideñas.

La escuadra cementera recibe hoy a los Tigres en el estadio Azteca.

Todo parece indicar que llegó el momento de despertar para Cruz Azul en el torneo y más cuando juega en el coloso de Santa Ursula se espera que en cualquier momento retorne su viejo conocido, el brasileño Luis Carlos de Oliveira "Pintado".

En tanto, el Tigres de Víctor Manuel Vucetich es un buen conjunto como visitante, por lo menos así lo ha demostrado hasta el momento y le urge seguir en ese plan con la finalidad de mejorar su clasificación en la tabla de porcentajes para no descender.

Cruz Azul (séptima ofensiva y mejor defensiva junto con la del América) está empatado con Pumas en el segundo lugar del grupo 3 con 24 puntos, a dos del líder León.

Como local da lástima, ocupa el antepenúltimo puesto con 10 puntos de 27 disputados. Lleva cuatro al hilo sin ganar en casa. No podrá contar con Octavio Mora, operado de la rodilla derecha, quién estará inactivo cerca de seis semanas.

UANL (decimosegunda ofensiva y octava defensiva al igual que Veracruz y Celaya) marcha en el segundo lugar del grupo 1 con 25 puntos, uno abajo de los punteros Guadalajara y Veracruz, pero su problema es que marcha en el último escalón de la clasificación por porcentajes con 0.8022, arriba están Morelia y Toros Neza con 0.8681.

Como visitante es el quinto mejor conjunto con 11 unidades de 27 disputadas, aunque tiene dos triunfos, cinco empates, dos derrotas, nueve goles a favor por 12 recibidos. No contará con su lateral Martín Castañeda, suspendido por la Comisión Disciplinaria. **(NOTIMEX)**

El Nacional de Primavera de TKD ...

*** En marzo el Torneo Nacional de Primavera, en mayo un Seminario para Instructores de Tae Kwon Do y Cintas Negras**
Cinco Cintas Negras más en el Dochang "Los Fresnos"

Por Sergio Arcadia

TEPIC, Nay.- La semana anterior el profesor Fernando Ayón Cortés, asistió al Congreso Nacional de la Asociación Mexicana Moo Duk Kwan y allí se logró para Nayarit la sede del Torneo Nacional de Primavera en marzo de 1996, asimismo, se concedió la sede para instalar un campus para instructores y cintas negras, en los cuales habrá un seminario que se celebrará en Nuevo Vallarta, Nayarit, del 17 al 19 de mayo, lugar en el que se tendrá la presencia del Maestro Fundador Hwang Ki y se espera la asistencia de 400 cintas negras, aproximadamente.

MAS CINTAS NEGRAS

Además, el pasado fin de s... taekwandoníns del Dochang "Los Fre... centraron en las instalaciones de La ... Guadalajara, donde presentaron ex... aspirar a Cintas Negras, evento pre... profesor Ramiro Guzmán, Director ... sidente de la Asociación Mexicana ... Kwan.

Allí, un total de 67 personas ... examen en un bonito ambiente de fi... movieron de grado, según lo informó ... NO el propio Ayón Cortés, Directo... MDK "Los Fresnos" de esta capital, ... que el grupo de nayaritas se integ... adultos que obtuvieron el Prime... Covarrubias, Carlos Castillo, M... Hernández Lomelí y Tonatiuh Coron... el niño, Julio César Acosta Beltrán, s... a Segundo POOM, dándole la exce... examinados", subrayó.

Destacó que en junio próximo T... del siguiente examen de promoción ... gras y vendrán gentes de 7 ú 8 entida... cincuenta aspirantes locales que busc... rón negro.

EN EL EXAMEN de Cintas Negras en ... Tonatiuh Coronado, los profesores Fe... Ernesto Morán y Ramiro Guzmán, A... Hernández y Carlos Castillo.

Fray Junipero campeón del fut de Hoteleros

ABEL LOPEZ ZAZUETA, otorga el trofeo al Hotel Fray Junipero, que los acredita como campeones.

Por Gabriel Alvarez

TEPIC, Nay.- El domingo anterior culminó el Torneo de Futbol de Salón, que se llevó a cabo en la cancha de Tenis de La Loma y que fue organizado por el Sindicato Gastronómico y Hotelero que dirige Abel López Zazueta.

El partido de gran final fue disputado por los equipos de Fray Junipero y Hotel Baños Nayarit, donde desde muy temprana hora, un gran número de aficionados se dió cita para observar este interesante encuentro de futbol, que estuvo muy bien peleado por ambos conjuntos.

La escuadra de Hotel Fray Junipero, que a lo largo de esta justa se desempeñó muy bien sobre el terreno de juego, finalmente se adjudicó el titulo de campeón al vencer al aguerrido equipo de Baños Nayarit, con abultado marcador de 4 goles contra 3, que aunque "sudó la gota gorda", logró imponerse a su contrincante. A los equipos ganadores de los tres primeros lugares se les premió con sendos trofeos que fueron otorgados por el mismo sindicato, mientras que Aurelio Moreno Cervantes, Coordinador auxiliar del INDET, otorgó también un trofeo al conjunto mejor disciplinado del evento

Ráfagas Deportivas

SIN TRES TITUTLARES, Celaya afrontará su juego como visitante ante UAG este viernes, tras la suspensión de Víctor Díaz Leal, Apolinar González y Joel Cruz, por la Comisión Disiciplinaria de la Federación Mexicana de Futbol (FMF)..... **EL CICLISTA ESPAÑOL** Miguel Induráin fue condecorado hoy con la Orden Olímpica, premio que entrega el Comité Olímpico Internacional (COI), a través de su presidente, el español Juan Antonio Samaranch..... **MIGUEL ANGEL GONZALEZ,** campeón universal de los ligeros del Consejo Mundial de Boxeo, insiste en pelear en esa división a pesar de que hace ya varios meses que los médicos le dijeron debía abandonar esa división..... **EL ESTADUNIDENSE** Pete Sampras y la alemana Steffi Graf fueron designados por la Federación Internacional de Tenis (FIT), campeones del mundo de 1995, según dio a conocer hoy el organismo..... **EL EQUIPO MEXICANO** Canel'S se ubicó hoy en tercer lugar en la tercera etapa de la trigésimo primera vuelta ciclística a costa rica..... **EL DEFENSA** del Club defensor Sporting de Montevideo José Cono Aguiar, emigrará al futbol en el mes de enero con Veracruz de la Primera División una radioemisora local.... **NECAXA** fue el gran cam-

mexicano para enrolarse de ese país, anunció hoy peón del futbo!

mexicano en el año título de Liga, se alzó tam- del torneo 1994-95..... de Hermosillo por cuatro en el estadio "Héctor Es- nuevo entrenador del camiseta auriazul, asegu- del Club Boquense, aseguró hoy que "no se sufrir una rotura fibrilar, del encuentro que enfren- **LANZADOR** dominica- Francisco una temporada cerá durante los próximos

NECAXA... aparte de ser campeón de liga tmbien se adjudicó el titulode Copa.

que está por concluir, ya que aparte de conseguir el bién con el de Copa, mostrándose como el mejor plantel **LAS AGUILAS DE MEXICALI** derrotó a naranjeros carreras a una, en el primer juego de la serie efectuada pino" de esta ciudad...... **CARLOS BILARDO** será el Boca Juniors y Diego Maradona seguir vistiendo la raron hoy fuentes cercanas a la presidencia el más popular del país..... **IVAN ZAMORANO,** encuentra al cien por ciento fisicamente" después de aunque espera jugar unos minutos de la segunda parte tará mañana su equipo con el de la Coruña.... **EL** no Sergio Valdez se quedó con los Gigantes de San más mientras que el segunda base Jody Reed permanedos años con los Padres de San Diego.**(FUENTES:NTX\EFE\REU)**

Los Amigos y Familiares de:

ALEJANDRO GONZALEZ ESPINOSA

Participan con profunda pena su fallecimiento, acontecido el 15 de diciembre de 1995 en la Ciudad de Guadalajara, ...

Se oficiará una misa por el eterno descanso de su alma el próximo jueves 21 de diciembre en el Templo del Carmen a las 19:30 ...

Tepic, Nayarit; diciembre 20 de ...

Sociales

FOTO 2
Boris Villaseñor, MariJose Mondragón, July Mazzotti, Ana Karen Torres, Paulina Gutiérrez, Yago Mazzotti, Mauricio García, Salvador Villaseñor y Esteban González.

FOTO 3
Maestras Lety Aldaco y Rosy Munguía con Jorge Carlos y Víctor Manuel Torres, Enrique, Claudia, Zaida Cholico, y Juan Manuel Treviño.

Festejan posada y pastorela en el Mundo de Montessori

MONICA TREVIÑO\ Como es costumbre en estas fechas, en todas las escuelas los niños festejan su posada navideña, un ejemplo de esta tradición es la que se llevó a cabo en la escuela preescolar "El Mundo de Montessori", donde las maestras entre diversión y un poco de estudio dieron a conocer a los peques el significado de estas festividades.

Su directora, la licenciada Rosa Virginia Torres y las maestras Rosy Munguía y Lety Aldaco prepararon un programa para ese día, en el cual se quebraron piñatas, los niños pidieron posada y protagonizaron entre ellos una sencilla, pero tierna pastorela.

Licenciada Rosa Virginia Torres con los niños Mauricio García Ibarra, Vicky Cambero Torres, Enrique Gazcón Sánchez, Janeth Rivera, Claudia Lora Treviño y Marilú Torres Gómez.

...da Bueno-Sánchez

...do sábado 16 de diciembre celebraron su enlace matrimonial la pareja ... por Sonia Sánchez Covarrubias y Bertín Bueno Aguirre. ...ios son hijos de Bertín Bueno Avilés, Nico Aguirre de Bueno, Arnulfo ...z Langarica y Marina Covarrubias de Sánchez, respectivamente. ...aron como padrinos de los novios Roberto Espinoza y Soraida Covarrubias ...noza. (Texto y foto MONICA TREVIÑO).

...na Ruelas fue acompañada en sus XV años por sus abuelitos, el doctor José ...elas Preciado y la señora Genoveva Flores de Luna.

...óscopos

Hoy jueves...

...Una labor estará muy apegada a ... de ser. Habrá suma lealtad y alta ...sión en lo afectivo. En torno a ...ará el desarrollo de actividades ...as de los temas financieros.

...: Pondrá especial atención a unos ... de maquinaria o fabricación de ...l vez sea necesario cambiar total... itinerario. Emociones variados ...expresiones sentimentales.

...IS: Tolerará algunos malos ratos ...emejantes. En una expresión oral ...á lo que ha conseguido un grupo ... a labores de orientación social. ...go le dará indicaciones valiosas.

...ER: Las recompensas serán de ...uantía en lo futuro. Los invento...pirán los beneficios de lo signos ...icos. Las peticiones que ahora ..., tendrán facetas de nobleza y

... Revalidaciones ocasionales. De...iones palpables de sinceridad de ... una persona de cabellos blancos. ...l corresponderá tomar la iniciativa ... labor relacionada con la química.

...): Un acuerdo producido muy jun...ted, le alcanzará benéficamente en ...e final. Participación activa en cer...s musicales o literarios. Desinterés ...stado con toda sinceridad.

...A: Una indicación le parecerá de...lo arriesgada, en lo que tenga rela...n lo transparente. Concordancia de ...ad y tiempo. A los acordes de un ...usical moderno habrá algún acuer...

...RPIóN: No le afectará que alguna ...a sea destituida de su cargo. Pondrá ...go varios recursos para conseguir ... atiendan. Su intervención será definitiva en un debate codicioso.

SAGITARIO: Descubrirá a un conocido en una gran aglomeración de personas. La propia capacidad mental estará a prueba por breves momentos. Tendrá que concluir una labor y no dejarla anticipadamente.

CAPRICORNIO: Alguna costumbre volverá a ser puesta de moda. Trato amable con parientes y amigos. Una disposición legal quedará pendiente de cumplimiento, por culpa de ciertas irresponsabilidades.

ACUARIO: El retraimiento afectivo será más notorio en las horas nocturnas. Acomodamiento perfecto a un nuevo ambiente social. En lo intelectual, algún avance. Colección de ideas impracticables.

PISCIS: Pensará en un boceto que admiró hace mucho tiempo. Le atraerá una campaña publicitaria. Le atraerá una campaña publicitaria. Pensará en un emblema expresivo. Crecerá el interés por conocer a una persona de tez blanca.

Murió compositor de canciones de Pedro Infante

México, (EFE).- El compositor mexicano Pedro de Urdimalas, guionista de loss más grandes éxitos fílmicos del actor y cantante Pedro Infante, muerió ayer a los 85 años de una enfermedad cardíaca, informaron sus familiares.

Las mejores ideas para Regalar

ESTAN EN FABRICAS DE FRANCIA

Del 20 de Noviembre al 24 de Diciembre.

En esta Navidad, alegres y coloridos diseños con estas tiernas opciones.

A) Trajecito de 3 piezas para niña, consta de playera, sweater y pantalón modelo 193597, color azul marino.
Tallas: 12 a 24 meses. N$ 229.00

B) Mameluco de mezclilla con bordado, modelo 163016, color azul marino. Tallas: 12 a 24 meses. N$ 195.00

Departamento de Bebés.

Para sellar con elegancia el mejor de los presentes, recuerde que contamos con servicio de envoltura de regalos ¡ SIN COSTO !

HORARIO NAVIDEÑO
Del 21 al 25 de Diciembre nuestros almacenes permanecerán abiertos de: 9:30 a.m. a 10:00 p.m., domingo 24 de: 9:30 a.m. a 8:00 p.m. y lunes 25 permanecerán cerrados.

Guadalajara (Centro, Sol y Patria) • Tepic • Mazatlán • León • Morelia • Aguascalientes

572

Fábricas de Francia
...es todo lo que quiera tener y más

Mario Loaiza Paredes y María de Jesús Hernández de Loaiza, padres del novio.

Pedro Loaiza Hernández y Rita Elizabeth Valdés Rocha, aceptaron ante Dios amarse y respetarse, todos los días de sus vidas. (Fotos de OSWALD LOZANO)

Daniel Valdés Guerrero y María de los Angeles Rocha de Val[...] bella novia.

Esteban Romero Macías y Blanca Delia Rodríguez de Romero, padrinos de Rita

Enlace matrimonial de *Rita y Pedro*

Rita Elizabeth Valdés Rocha y Pedro Loaiza Hernández, unieron sus vidas en sagrado matrimonio la noche del pasado sábado 16 diciembre.

El señor Obispo de Tepic, Humberto Robles Cota, fue quien emotivamente declaró marido y mujer ante Dios a la joven pareja, teniendo como marco la iglesia de San Juan Bautista, en esta ciudad.

Mario Loaiza Paredes y María de Jesús Hernández de Loaiza son los padres de Pedro; Daniel Valdés Guerrero y María de los Angeles Rocha de Valdés lo son de Rita Elizabeth.

Esteban Romero Macías, Blanca Delia Rodríguez de Romero, Pedro Loaiza Paredes y Esther Soledad Gutiérrez de Loaiza, fueron los padrinos de matrimonio de Rita y Pedro, respectivamente.

A la ceremonia religiosa asistieron numerosos amigos y familiares de los esponsales, quienes visiblemente emocionados fueron partícipes de la felicidad reinante en el templo de San Juan.

Al término del solemne acto, los ahí reunidos así como demás invitados, se trasladaron al salón Las Haciendas del hotel Fiesta Tepic, lugar en el que se ofreció una gran recepción en honor de la dicha del nuevo matrimonio.

Rita y Pedro, ahora disfrutan de su luna de miel por las hermosas playas de la bahía de Acapulco. A su regreso establecerán aquí sus residencia. Felicidades!

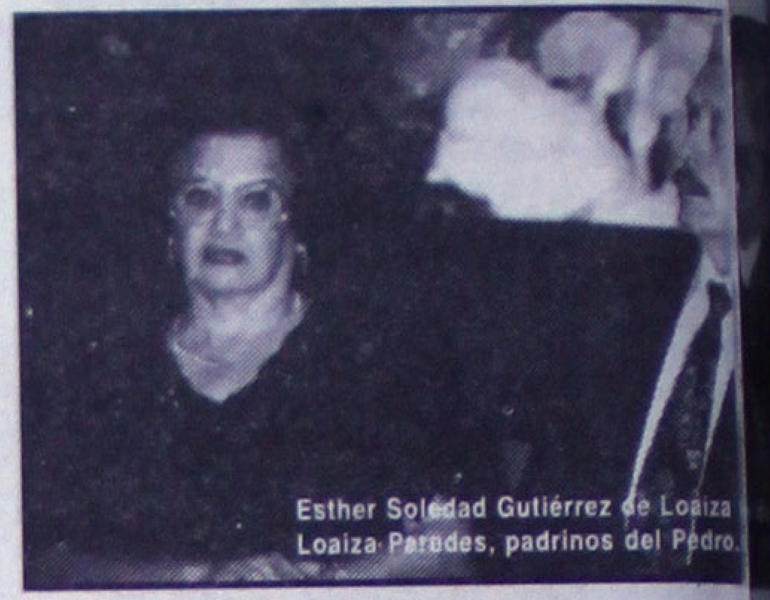
Esther Soledad Gutiérrez de Loaiza [...] Loaiza Paredes, padrinos del Pedro.

El Obispo de Tepic, Humberto Robles Cota, ofició la misa esponsales.

Miriam y Martha Valdés Rocha.

Daniela Judith Nolasco Valdés, Mayra y Mario Loaiza Palma.

Familias Valdés Rocha y Del Real Loaiza.

Esteban Romero Rodríguez, Julio Loaiza Hernández, Karina, Marisa Palma de Loaiza y Mario Loaiza Hernández.

53 Años de la Gran Tradición del Periodismo Regional
Meridiano de NAYARIT
Instituto Verificador de Medios
Jueves 21 de Diciembre de 1995

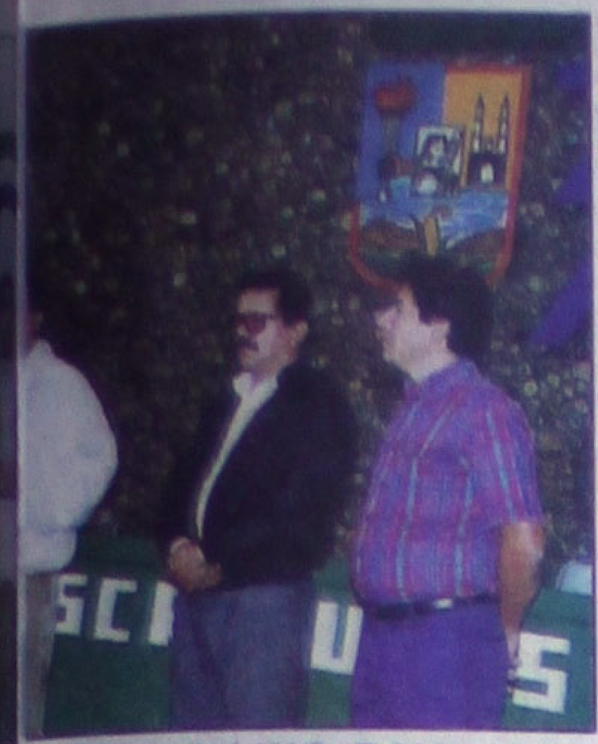

...DE CAPITALINO RAUL Mejía ...l director de CoReTT Raúl Ibarra ...ntregaron más de 400 títulos de ...lotes, a igual número de personas.

INF. PAG. 6-B.

POSADA EN EL CERESO

LA PRESIDENTA DEL VOLUNTARIADO de la Unidad de Prensa del Gobierno del Estado, Rosa Hernández, organizó una posada para las mujeres internadas en el penal de Tepic.

VER CRONICA DE MARIO COZ, **PAG. 7-B.**

Por el trazo carretero

Política al margen de la polémica, pide Ochoa

- Así se los advirtió a santiaguenses inconformes
- Anunció que pronto explicarán el porqué del proyecto autorizado

INF. PAG. 2-B.

...ENAZA ...N VOLVER

...ANCHEZ GONZALEZ, el diputado ...n licencia, se pasea tranquilamente ...udiantil" de una universidad jalisciense, ... Federal, y se encarga de hacer su ... de un regreso anunciado para antes ...96.

...ERPENTINA, PAG. 8 DE LA SECCION A.

EL SECRETARIO DE PLANEACION y el director del Centro SCT-Nayarit, José Armenta y Rafael Sarmiento, respectivamente, flanquean al gobernador Rigoberto Ochoa, en la reunión con santiaguenses ayer.

NIEGA EL SIAPA DESCUENTOS

VICTORINO SANCHEZ ROMERO, gerente del SIAPA Tepic, aclaró que ningún rumor insistente o presión harán que se flexibilicen los plazos para pagar.

INF. PAG. 5-B.

del TLC en materia de autotransporte: JFTH

• Ese tiempo, será aprovechado por los transportistas locales para buscar la manera de mejorar equipos y hacerlos competitivos

Por MANUEL RUEDA

Tepic, Nay.- A raíz de la negativa de algunos estados de la Unión Americana para que los vehículos nacionales de carga no puedan cruzar su territorio, el Consejo Nacional del Transporte Federal de Carga solicitó al presidente de la República Ernesto Zedillo, un estudio más concienzudo de lo que representa el tratado de Libre Comercio (TLC) en ese rubro. Así lo dio a conocer José Félix Torres Haro en su calidad de miembro consejero de dicha organización, quien dijo además que dentro de ese estudio, se debe contemplar que "en realidad no tenemos nosotros la capacidad de competir con ellos por lo que iríamos en condiciones muy desfavorables".

Manifestó que de acuerdo a esa petición, se dio una suspensión bilateral por parte de los gobiernos mexicano y estadounidense, a fin de esperar los resultados de esos estudios y poder satisfacer algunas de las exigencias de ambas naciones. Al ser cuestionado sobre si esa suspensión que inicialmente fue decretada unilateralmente pudiera interpretarse como una inminente ruptura a lo que significa el TLC, Torres Haro explicó que "no es que se rompa, lo que sucede es que algunos de sus puntos tienen flexibilidad para ser pospuestos como en este caso dado que si entre en vigor habría problemas de peores consecuencias".

El también presidente de la Gran Comisión del Congreso local, explicó finalmente que la argumentación de los norteamericanos es que los camiones mexicanos no están en condiciones, que los choferes provocarán muchos accidentes y en contraparte, "de parte de México, no queremos que entren dado que traen carros muy buenos que a ellos les cuestan baratos y es ahí donde competiríamos de manera muy desigual".

LA POLEMICA NO TERMINA mientras el progreso del estado se detiene.

Por el trazo carretero

Debe alejarse polémica de situaciones políticas

• Así lo dio a conocer Ochoa Zaragoza a santiaguenses inconformes
• Anunció que pronto explicarán el porqué del proyecto autorizado

Por MANUEL RUÉDA

Tepic, Nay.- El gobernador del estado Rigoberto Ochoa Zaragoza, advierte que de no dejar al margen de cuestiones políticas los detalles técnicos la construcción de la autopista crucero de San Blas-Sinaloa, se puede generar un antagonismo que pondría en serio riesgo la realización de ese proyecto carretero.

Así lo hizo saber el gobernante al representante de un grupo de habitantes del municipio de Santiago Ixcuintla Marco Antonio Jiménez Velarde, al recibir de su parte la argumentación del porqué pretenden que el trazo carretero sea apegado a la zona costera.

Luego de escuchar con atención el proyecto alterno de construcción de la autopista, Ochoa Zaragoza dio a conocer que ya solicitó a la Secretaría de Comunicaciones y Transportes (SCT), el envío de técnicos en la materia a fin de aclarar las dudas de los santiaguenses, así como los inconvenientes de su petición.

En la reunión, también estuvieron presentes algunos constructores locales, así como el director del Centro de la SCT en Nayarit Rafael Sarmiento Alvarez, mismo que reiteró que de acuerdo a estudios tanto de la dependencia a su cargo como de la Comisión Nacional de Agua (CONAGUA), el principal inconveniente del trazo costero, lo representa el gran riesgo de inundación que se puede prever de acuerdo a los fenómenos de este tipo que se dieron en los últimos años.

En su intervención, Ochoa Zaragoza hizo notar que en el proyecto serán invertidos capitales privados y que ellos, al igual que el gobierno federal, cuentan con una clara óptica en cuanto a su desarrollo por lo que en breve, se tendrá la oportunidad de solicitar la explicación correspondiente a los encargados de su construcción.

Finalmente, Ochoa Zaragoza reiteró que esa obra y sobre todo sus detalles técnicos, "deben quedar al margen de cuestiones políticas y de situaciones que generen discusiones estériles que puedan impedir su realización".

Para evitar robos, asaltos y disturbios

Profeco, Fiscales y Licencias, vigilan "Tianguis del Juguete"

POR LOURDES VAZQUEZ

Tepic, Nayarit.- De acuerdo a inspecciones que el Ayuntamiento de Tepic ha realizado en la Feria del Juguete, los 400 locatarios instalados ahí, han cumplido con el reglamento de Mercados y Tianguistas, según lo informaron Martín Ascencio Nievas y José Luis García García, directores de Fiscales y Licencias Municipales, respectivamente. Señalaron que la Feria que se inició el pasado día 13 de diciembre culminará hasta el próximo 8 de enero, por lo que en este periodo los fiscales supervisarán el desarrollo comercial para evitar que se presenten irregularidades. En este propósito, colabora la Delegación Estatal de la Procuraduría Federal del Consumidor (PROFECO).

De igual forma, comentaron, miembros de la Seguridad Pública estarán al pendiente de este sector para detectar a posibles amantes de lo ajeno que atenten contra los intereses de los compradores, además de vigilar que no se introduzcan bebidas alcohólicas. Afirmaron Ascencio Nievas y García García que diariamente entregan un informe del funcionamiento de la Feria del Juguete a la Tesorería Municipal, cuyo titular es Pablo Montoya de la Rosa.

¡TORO ASESINO!

*** Pisoteó al ordeñador Cresencio González, provocándole la muerte en la colonia Puerta de La Laguna; las patotas del animal quedaron marcadas en su cuerpo.**

FRANCISCO PALOMARES Y OSCAR VERDIN CAMACHO

Un toro pinto de la raza "Brahaman" de dos años de edad mató ayer a un ordeñador en la colonia Puerta de La Laguna, tras pisotearlo en el tórax.

La muerte del señor Cresencio González González, de 57 años de edad, fue conocida a las 12:30 horas pero se cree que ya habían transcurrido unas tres de su deceso.

González, vecino del Camino Viejo a Puga número 603 en la colonia Puerta de La Laguna, recibió los ataques del animal en una ordeña del ganadero Santos Chávez, al cual continuamente ayudaba en los trabajos.

Se cree que una vez lesionado, el señor Cresencio consiguió arrastrarse hasta un corral que separaba el toro con un grupo de becerros, sin embargo no pudo ponerse de pie y ahí falleció.

De acuerdo a la inspección realizada por el agente del Ministerio Público Jesús Ruiz, el ordeñador no fue cornado sino pisoteado severamente por el animal, y es que, principalmente en el tórax se le apreció hundimiento que provocó fractura en las costillas y perforación pulmonar.

Según relato de los parientes del occiso, el toro lo conocía muy bien y era sumamente mansito, por lo cual se extrañaron de que lo hubiera atacado.

Policías municipales acudieron al sitio del acontecimiento y mencionaron que el animal estaba furioso contra todo lo que se aproximara, e incluso pateó a una patrulla.

Los gritos de auxilio del trabajador aparentemente no fueron escuchados por nadie.

Padre de 10 hijos, el cadáver fue conducido a una funeraria local y luego se entregó a sus parientes que lo identificaron.

Cresencio González y el toro que le provocó la muerte ayer.

SE LLEVO LA MUERTE A NIÑO CICLISTA

*** Está muy grave su amigo; circulaban a bordo de bicicletas cuando fueron arrollados al parecer por una góndola, cerca de Villa Hidalgo.**

POR FRANCISCO PALOMARES y MARCOS BELTRAN

Trágico accidente ocurrió a las orillas del poblado de Villa Hidalgo al ser atropellados dos menores de edad que circulaban a bordo de sus bicicletas, ya que horas después uno de ellos falleció.

Los hechos ocurrieron a eso de las diez de la mañana de este miércoles a la salida de Villa Hidalgo, a la altura del rancho denominado "Los Lozano", cuando a bordo de sus respectivas bicicletas viajaban los menores Javier Moreno Pérez, de 13 años de edad, y Emiliano Martínez Pérez, de 14, ambos vecinos y originarios del poblado en mención, estudiantes del tercer año de secundaria.

Se dirigían rumbo a la casa de uno de sus maestros ya que querían que les enseñara a fumigar.

Esto fue lo que dijo la señora Vicenta Pérez, madre de Javier, y que lo único que vio fue cuando se alejaron, perdiéndose entre las polvorientas calles.

Minutos después, unos vecinos fueron avisarle que acababan de atropellar a su hijo y a su amiguito.

La desconsolada madre fue hasta el lugar de los hechos pero ya los dos lesionados ya habían sido levantados; sus vehículos estaban destruidos.

A bordo de un vehículo particular los trasladaron a una clínica de ese lugar, pero debido a su gravedad Emiliano fue llevado al ISSSTE de Santiago Ixcuintla y Javier a esta ciudad, donde quedó internado en el Hospital General.

Los médicos de este nosocomio indicaron que no podían hacer mucho por el menor, que lo ideal sería que lo trasladaran a la ciudad de Guadalajara, pero cuando era subido a la ambulancia falleció.

Mientras, los médicos del ISSSTE de Santiago luchan por salvarle la vida a Emiliano, cuyo estado de salud es de suma gravedad.

Por otra parte, agentes de la Policía Municipal de Villa Hidalgo y Santiago Ixcuintla iniciaron las investigaciones pertinentes para dar con el responsable; algunos testigos señalaron que el carro arrollador es una góndola, pero otros manifiestan que fue una doble rodado.

También la Policía Judicial investiga los hechos después que recibieron instrucciones por parte del agente del Ministerio Público que tomó conocimiento de los hechos.

T·E·P·I·C

PROGRAMACION PARA EL DIA DE HOY JUEVES 21 DE DICIEMBRE

07:00 NOTICIERO "AL TANTO"
07:15 PRIMER IMPACTO Periodístico
08:00 UN NUEVO AMANECER Telenovela
09:00 HOGAR DULCE HOGAR
09:30 EN EL FORO CON TALINA
10:00 LA RUEDA DE LA FORTUNA
10:30 GENERACION X Entretenimiento juvenil
11:00 HASTA LA COCINA Recetas de cocina
12:00 AL MEDIODIA SOLO ALEGRIA Entretenimiento
13:00 VAMOS A JUGAR Entretenimiento infantil
14:00 DRAGON BALL. Caricaturas
14:30 PATO DARWIN. Caricaturas
15:00 TYNI TOONS Caricaturas
15:30 BATMAN Caricaturas
16:00 HI-MAN Caricaturas
16:30 MISTERIO A LA ORDEN Infantil
17:00 LOS PICAPIEDRA Caricaturas
17:30 DON GATO Y SU PANDILLA. Caricaturas
18:00 ANIMANIACS Caricaturas
18:30 SUPER CAMPEONES Caricaturas
19:00 LOS MIGHTY MORPHIN POWER RANGERS Ciencia Ficción
19:30 DINOSAURIOS Aventuras
20:00 LUISA Y CLARK
21:00 EL RENEGADO
22:00 NOTICIERO AL TANTO
22:15 A NIVEL DE CANCHA

PROGRAMACION SUJETA A CAMBIOS DE ULTIMA HORA

El Canal de Tepic...

SAQUEO EN JOYERIA "MAR QUIZ"

El monto fue de más de veinticinco mil pesos en joyas y alhajas; la Policía Municipal descubrió el robo en la madrugada, frente al mercado Amado Nervo.

POR MARCOS BELTRAN

Cuantioso robo perpetraron los ladrones a una joyería que se localiza a dos cuadras de Palacio de Gobierno y a unos cuantos pasos de las oficinas de Prensa oficial.

Juan Carlos Cervantes, uno de los socios de la joyería denominada "Mar Quiz", localizada por la calle Abasolo casi esquina con San Luis, frente al mercado Amado Nervo, narró que a eso de la una de la mañana se encontraba descansando en su casa cuando fueron a despertarlo varios agentes de la Policía Municipal, notificándole que se encontraba abierta su joyería.

Rápidamente se vistió y los mismos patrulleros lo llevaron hasta donde está el local, y efectivamente la cortina estaba semiabierta, la luz encendida, los candados sobre el piso, forzados, así como llaves con que los abrieron y un gancho.

De inmediato fue hasta donde guardaba las joyas tanto para su venta como de sus clientes; estaban en dos pequeñas maletas escondidas detrás del baño, sin encontrar ninguna.

La joyería Marquiz saqueada en la calle Abasolo, la madrugada de este miércoles.

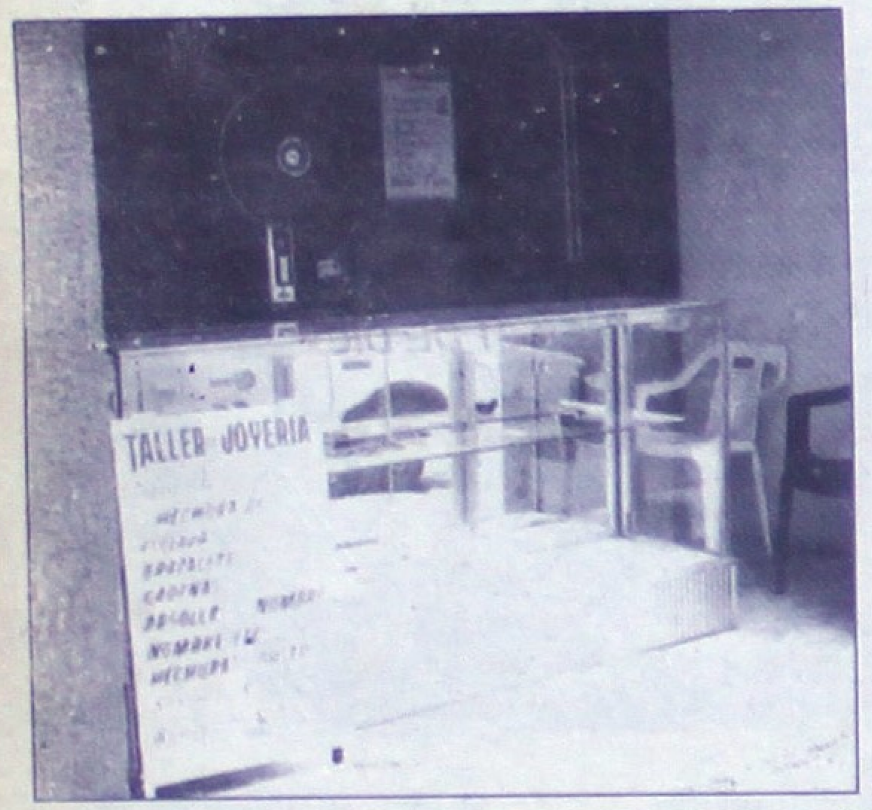

En las dos maletas había joyas por más de veinticinco mil pesos, y se cree que en el lugar donde las guardaba no cualquiera las hubiera encontrado, por lo que sospecha de algún vecino o cliente que supo donde las escondía.

Por su parte, los agentes de la Policía Municipal fueron los que dieron a conocer el robo, y manifestaron que se encontraban haciendo el rondín de vigilancia como es costumbre.

Así, al pasar por donde se encontraba la joyería se les hizo extraño que a esas horas de la madrugada estuviera abierta y con la luz encendida. Por unos momentos creyeron que dentro de este local estaba el dueño, por lo que se bajaron a indagar lo que sucedía y como no encontraron a nadie dieron una pequeña revisada desde el exterior, encontrando algunos objetos en desorden.

Fue por los mismos agentes como se dio cuenta Juan Carlos, que al trasladarse a su joyería la encontró abierta.

Varias huellas digitales encontraron peritos de la Procuraduría General de Justicia, principalmente en donde se enciende la luz y sobre los vidrios de la vitrina, por lo que ya se encuentran analizando todas y cada una de ellas.

ASALTAN EL AGA EN CARRETERA A JALCOCOTAN

El agraviado fue alcanzado por una camioneta a la altura del crucero del Pintadeño; el responsable se hizo pasar como cliente.

POR MARCOS BELTRAN

Caro le salió a un repartidor de la empresa refresquera Aga al estacionarse a la orilla de la carretera para revisar una de las llantas que estaba baja de aire, ya que eso fue aprovechado por un solitario asaltante.

Arturo Jacobo, chofer repartidor de la empresa Aga, había estado en algunos poblados cercanos a Jalcocotán y precisamente ese poblado fue el último que surtió para después regresarse a esta ciudad. Durante el trayecto, a una de las llantas traseras comenzó a tirársele el aire, por lo que Arturo al llegar a la altura del crucero del poblado El Pintadeño decidió estacionarse para checar el desperfecto.

Cuando estaba agachado revisando la llanta, alcanzó a ver por debajo de la unidad que se estacionó una camioneta color blanca, marca Chevrolet, sin placas, pero a eso no le tomó importancia creyendo que se trataba de algún otro chofer con problemas mecánicos. Pero no fue así; el sujeto que se había bajado se dirigió hasta donde estaba él, sacó una pistola, lo amenazó y le dijo que le diera todo el dinero que llevara consigo. Ante tal situación, Arturo no le quedó otra más que obedecer, por lo que le hizo entrega de la cantidad de mil trescientos veinticinco pesos además de varias cajas de refrescos que subió a su camioneta. Antes de retirarse, el hampón le terminó de sacar el aire a la llanta con el fin de que al repartidor se le hiciera más difícil solicitar ayuda o en su caso que lo siguiera. El asaltante tomó el rumbo a esta ciudad, mientras que Arturo tardó algunos treinta minutos para que alguien lo auxiliara, trasladándolo a Jalcocotán.

AQUI Y ALLA

MI HERMANO ANTONIO NO ESTABA TOMADO

Cecilia Medina Montoya, hermana del estudiante de Leyes, Marco Antonio, aseguró que éste no se encontraba ebrio durante la noche del sábado cuando se disparó un balazo a su cabeza, suicidándose.

Pidió la aclaración de ese punto mencionado en la nota del lunes, así como el hecho de que "mi hermano nunca golpeó ni intentó golpear a mi padre Antonio Medina".

De alguna forma, la quejosa dejó entrever un sentimiento de culpabilidad moral hacia su padre, quien, como se informó el martes, salió en libertad al determinarse que el muchacho había muerto en suicidio.

ROBARON APARATO EN MUSICALISIMO DE NAYARIT

Sin que los encargados se percataran de que durante el día fue sustraído un aparato musical, hasta la noche, cuando estaban haciendo un recuento de los mismos descubrieron que les hacía falta una caja de sonidos con un valor de más de dos mil pesos.

Fue a la tienda de aparatos musicales Musicalísimo de Nayarit, misma que se ubica por la calle Puebla casi esquina con Morelos donde casi todo el día de este miércoles estaba abarrotado de clientela, y como los encargados son pocos, no se dieron cuenta a hora en que fue sustraído el aparato musical.

AHORA `SE VOLARON' CAMIONETA DE REDILAS

Desde hace días habían cesado los robos a vehículos, pero hoy de nueva cuenta desaparece uno por la avenida Juan Escutia casi esquina con Amado Nervo.

Se trata de una camioneta de redilas, marca Dodge, modelo 1986, con placas de circulación PA-37396 propiedad de Juan Manuel Berecochea.

Según la Policía Municipal, que fue notificada del robo, dice que recibieron una llamada telefónica del dueño de la camioneta diciéndoles que su vehículo había desaparecido. Por algunas horas anduvieron en varias colonias tratando de localizarla, pero todo resultó infructuoso.

La unidad se encontraba estacionada frente al domicilio de Juan Manuel, la había dejado ahí a eso de las diez de la noche, por lo que desapareció entre las once y tres de la mañana que fue cuando se dió cuenta del robo.

SE AGARRO DESTRUYENDO TELEFONOS

Elementos de Seguridad Pública Municipal a eso de las 00:00 horas de ayer lograron detener a José Trinidad Briones Nungaray, de 18 años de edad, con domicilio en Andadur Nube del Infonavit Los Sauces.

Este sujeto, que dijo ser estudiante, estaba totalmente ebrio y le dio por destruir cuanto teléfono público encontró, cuando fue visto por una patrulla que sin miramiento alguno lo trasladó a las frías celdas de la corporación policiaca, donde para salir tendrá que pagar los daños causados.

RECIBIO MACHETAZO EN LA BOCA

Siendo aproximadamente las seis de la tarde ingresó a la Cruz Roja Julián Medrano López, de 48 años de edad, casado y desempleado, vecino y originario del poblado La Cantera, municipio de Tepic.

Este presentaba un machetazo a la altura de la boca, y sobre como ocurrieron los hechos manifestó que se encontraba en el poblado en mención, cuando de pronto llegó un sujeto con quien comenzó a reñir, siendo este sujeto el que tomó un machete, agrediéndolo y con los resultados ya descritos.

El responsable huyó mientras que el lesionado era trasladado en un vehículo partícular a la Cruz Roja y posteriormente al Hospital General.

Ayuntamientos "ahogados en la corrupción": PRD

Denuncian regidores perredistas irregularidades en sus municipios

POR PATRICIA RAMIREZ

Tepic, Nay.- Independientemente de los pocos recursos canalizados por la Federación y el estado a los municipios, los ayuntamientos viven "ahogados en una problemática de corrupción", de "gigantismo burocrático" y de ineficiencia administrativa, denunció la regidora perredista Carmen Velázquez Velasco.

A 24 horas de celebrada la Tercera Reunión Estatal de Regidores Perredistas, Velázquez Velasco, del ayuntamiento de Tepic, ofreció una conferencia de prensa para dar a conocer los resultados.

La acompañaron otros regidores que hablaron sobre los casos particulares de sus municipios.

BAHIA DE BANDERAS

Se insistió en el caso de Bahía de Banderas, donde a raíz del peculado cometido por Carlos Valdez Rivera (por 2 millones de nuevos pesos aproximadamente) fue destituido de la Presidencia Municipal, pero nadamás. No se siguió un proceso penal como debió hacerse, opinó el diputado local Rodrigo González Barrios.

AUDITORIA SIN CUMPLIR EN TUXPAN

Julián Flores López, regidor de Tuxpan, denunció que a pesar de que hace quince días el Cabildo acordó y solicitó una auditoría al extesorero del Ayuntamiento, Everardo Mora, nada se ha hecho al respecto, seguramente bajo el cuidado del alcalde Luis Eduardo Castillo Tirado, afirmó.

"Creemos que lo están encubriendo, pero el pueblo debe tener conocimiento", pidió.

Everardo Mora fue destituido del cargo porque se le acusó de lucrar con el puesto gracias a una ferretería de su propiedad, la cual era proveedora casi absoluta del ayuntamiento; en su lugar fue puesta Martha González "arbitrariamente, pues habíamos decidido que se propusiera una terna para elegir pero nadamás se presentó su nombre", agregó Flores López.

También insistió sobre el inmueble del Ayuntamiento que el Partido Revolucionario Institucional (PRI) de Tuxpan utiliza como sede municipal, sin pagar ninguna renta; es decir, goza indebidamente de un recurso público.

LA POBREZA DE JALA

Por su parte, Nicolás Monroy, regidor de Jala, denunció el favoritismo que el alcalde Francisco Partida les dispensa a los priístas y deja sin atender en cambio, todas las peticiones provenientes de organizaciones con otra filiación partidista.

Tal es el caso de la Unión Regional de Pequeños Propietarios Agropecuarios y de Agroindustria que el mismo Nicolás Monroy preside: "el alcalde nos ha bloqueado todas las posibilidades de crédito y el acceso a los apoyos a la producción que da el gobierno federal", se quejó. Además, dijo, "siendo Jala uno de los municipios más pobres, ofende y contrasta con la pobreza del pueblo, que se dispendien recursos (públicos) en la compra de vehículos último modelo...".

Más de 2 mil personas beneficiarias del Programa Mundial de Alimentación

POR LOURDES VAZQUEZ

Tepic, Nay.- En breve, la Dirección de Planeación y Desarrollo Municipal entregará los víveres del Programa Mundial de Alimentación a los sectores urbano y rural del municipio de Tepic, que el propio alcalde capitalino, Raúl Mejía González, concertó. El regidor priísta, René López Dado, informó particularmente, es donde ... Programa Mundial de Alimentación, cuyos apoyos han propiciado que las familias campesinas participen en actividades de mano de obra en la rehabilitación de empedrados, labores de saneamiento ambiental y preservación de espacios ecológicos.

Los beneficios que hoy se han logrado gracias al edil, ... sados de carnes, mariscos, aceites comestibles, fríjol y maíz, los cuales se entregan gratuitamente a cambio de jornales.

Señaló el regidor que para ello están participando 68 localidades y colonias marginales, lográndose con estos apoyos alimentarios beneficiar a 2 mil 62 personas del municipio de Tepic.

FIESTA TEPIC
HOTEL RT.

¡ FELIZ AÑO NUEVO 1996 !

¡ Lo invitamos a despedir el año viejo y recibir el año nuevo a carcajadas !

Disfrutando el espectacular show de

MEMO RIOS
APLAUSOS

y nuestro exquisito menú:

* Crema de Queso
* Filete Cordon Bleu
* Tronco Navideño
* 12 Uvas

Precio: N$ 100.00 + I.V.A. por persona

Incluyendo:

Cena, Baile, Show y Servicio

Reserve con tiempo al tel. 11-50-00

SE PEGAN CON LOS PLANOS DE LA AUTOPISTA

-POR MARIO COZ-

El trazo de la autopista San Blas-Límites con Sinaloa fue debatido en casa de gobierno. El ingeniero Marco Antonio Jiménez, chaparrín delgado como fideo pero no por eso menos aguerrido, sacó su gigantesco mapa que recargó al muro, echó mano de sus láminas, planos y "larguillos", para tezonear con que la carretera debe hacerse por la costa y no cercana a la sierra. Sin embargo fue ampliamente aplastado por el regordete Rafael Sarmiento, director del centro SCT, quien trató de hacer entrar, en la difícil mollera del terco, que a causa de las inundaciones que sufre la costa no es posible construirla por ahí, (ya que la flamante autopista podría quedar como pan de migajón, esponja, o charco de patos).

De ningún modo conforme con la saturación de informaciones (hasta un video le pasaron al auditorio formado por funcionarios y encabezado por Rigoberto Ochoa), Jiménez seguía empecinado en que la autopista debería pasar rozando las poblaciones costeras, besando a Santiago Ixcuintla, y dándole un abrazo de oso a otros ranchos. Pero lo que sí calentó al público fue cuando se atrevió a decir que los funcionarios "engañan" incluso al gobernador. Nunca se hubiera ido de la lengua, Sarmiento dijo no miento, se replicaron uno al otro, el gober hizo un leve gesto con la mano al de la SCT, como pidiéndole calma, pero luego él mismo rechazó que esté siendo engañado y sobre todo lamentó que Marco Antonio Jiménez siga en desacuerdo con que se haga la obra cuando ni siquiera es segura aún su realización. Democráticamente decidió que habrá otra reunión, en la que invitarán al director de proyectos de la SCT, para que se estudie más a fondo la cuestión y se opte por una resolución.

Tanto el inconforme como Sarmiento traían sus planos y material gráfico, Pero Marco Antonio, no bastándole los suyos hasta echó mano de los de la SCT. (Lo que acarreó algunos gestos de malestar entre el personal de la dependencia, que bajita la voz decían: "oye, no, cada quien trae su material, no se vale, qué gandalla el viborín". Pero el delgaducho ingeniero, quien se dice representar al "grupo santiaguense", y sólo lo acompañaba un auxiliar y la esposa del Chele Vargas, era capaz hasta de treparse en Sarmiento con tal de explicar mejor sus argumentos.

De nada servía que el güero de la SCT hiciera leer una carta de Conagua en la que se establece aquella zona costera como inapropiada para autopista, ni que trajera a colación pantanos, o mayor destrozo de siembras e infraestructura hidráulica si se hacía por la costa, el intransigente todavía interrumpía para soltar un "eso no es cierto". Se le veía capaz de contradecir al mismísimo Dios y Señor Nuestro, y revolcarse en su propia bilis, enfurruñado y jurando hasta por su mamí que el trazo propuesto por él es el más chido.

Todavía cuando salió de casa de gobierno con todo su tiliches, ayudado por su acompañante, y trepó en su desvencijado vocho, iba renegando y recalcando las bendiciones de construir la autopista por la costa. Parecía un gitano venido a menos y echando rabietas por el escape. ¿Por qué tanto interés de ese ingeniero en ese trazo de la supercarretera? Eso nadie lo sabe. Algunos creen que él hizo el proyecto cuando trabajaba en gobierno, y que por amor propio quiere imponerlo, y eso es todo. El caso es que más de alguno le dijo a Sarmiento: "¿para la próxima reunión habrá guantes, a fin de ponerse de acuerdo?" y el funcionario respondió: "pues se me hace que sí". (Por si las dudas deberían ubicar un ring allá por la cancha de tenis).

** La "pésima administración" del alcalde Rafael Rivera, provoca grandes fugas de capital hundiendo más al municipio en la pobreza * El regidor Carlos Castillo enumera un rosario de ineficiencias*

POR PATRICIA RAMIREZ

Tepic, Nay.- Otro de los regidores perredistas que denunció irregularidades en su municipio, y muchas, fue Carlos Castillo Velasco, de Xalisco. Su explicación fue simple: el alcalde Rafael Rivera Monroy no es corrupto (al menos no existen pruebas); pero sí un pésimo administrador.

Por condonaciones excesivas en diversos impuestos, subsidio al SIAPA, pérdidas en la Feria del Elote y en los bailes "disco" semanales, el municipio deja de percibir anualmente casi 2 millones de nuevos pesos, aseguró.

"Así no se puede hacer obra pública y menos sacar al municipio adelante", sacó en lógica conclusión.

ROSARIO DE INEFICIENCIAS

En la enumeración que el regidor hizo de los errores administrativos de Rivera Monroy, el principal es la condonación de impuestos: el predial, por derecho de construcción y el de uso del suelo para comerciantes semiambulantes; también por la prestación de servicios, especialmente el del agua potable. "Por todos estos impuestos que se dejan de percibir, el municipio pierde anualmente un millón de nuevos pesos", aseguró; y por si fuera poco, aparte se subsidia al SIAPA con 500 mil nuevos pesos cada año.

En cuanto a quienes no pagan por uso y explotación del suelo, mencionó a las compañías que sustraen pétreos de las minas; a la Comisión Federal de Electricidad (CFE); a Teléfonos de México (Telmex); y al Aeropuerto "Amado Nervo", instalado en Pantanal.

En relación a la feria del elote que se celebra anualmente, Castillo Velasco mencionó que es simple falta de visión empresarial, pues se otorgan concesiones de los espectáculos y aparte se invierte en ellos: "aquí creemos que se dejan de percibir 25 mil nuevos pesos anuales...".

Finalmente, dijo, están los bailes o fiestas "disco" que se celebran cada semana en el centro social "La laguna", donde los 200 mil nuevos pesos que se obtienen cada año, se utilizan para sanear pasivos del ayuntamiento en lugar de invertirlos en obra de beneficio social, como era la intención.

"Están además los gastos dispendiosos en comidas de bienvenida a diversos funcionarios que nos visitan, de 2 ó 3 mil pesos cada una... y el DIF municipal que desde que inició la actual administración no ha rendido ningún informe... y el alcalde, que anda en campaña para obtener una diputación...definitivamente, el municipio está en la miseria", apuntó Carlos Castillo.

Ya hubo violencia en Mecatán

POR CESAR RODRIGUEZ

Tepic, Nay.- El Partido de la Revolución Democrática (PRD) hizo un llamado a la Secretaría de la Reforma Agraria (SRA) y a la Procuraduría de Justicia del Estado (PGJE) para que coadyuven a evitar los conflictos que se están suscitando entre ejidatarios de Mecatán, del municipio de San Blas, quienes se pelean la posesión del predio denominado "El Gato", decomisado en 1991 al narcotráfico.

Rodrigo González Barrios, diputado local del PRD, dio a conocer que desde entonces, este predio está en depositaría de un grupo de campesinos, pero que recientemente apareció el supuesto dueño, quien se hace llamar Regino León Pérez, que por medio de un amparo demanda que le sea devuelto.

Ante estos hechos, el PRD acudió a la Procuraduría General de la República para que también intervenga y evite que este predio regrese a manos de esta persona, quien según sus apreciaciones, sólo es prestanombre del narcotráfico.

González Barrios también acusó al presidente del Consejo de Vigilancia del ejido y al delegado municipal agrario de San Blas, de propiciar la división de los ejidatarios y por ende los conflictos, al asumir posturas de lado de los narcotraficantes.

Papelería
EL CONTADOR
Todo para
contadores, oficinas y estudiantes
Mayoreo y Menudeo
Servicio a Domicilio
Tel. 12-08-72
Fax 12-01-36
Veracruz Nº 58 Nte. Tepic, Nayarit

Papelería
EL CONTADOR JR.
Servicio a Domicilio desde una pluma,
en el primer cuadro de la ciudad.
Tel-Fax
Veracruz Nº 15 Sur. Tepic, Nayarit
12-14-47

VIOLENTO ASALTO A DICONSA

**** Tres sujetos armados golpearon al encargado de la tienda para que les hiciera entrega de todo el dinero; huyeron a bordo de un vehículo tipo guayín.***

POR MARCOS BELTRAN

Tres sujetos armados asaltaron durante la mañana una tienda de Diconsa que se ubica en la colonia Moctezuma, golpeando con las armas al encargado de la misma.

El atraco fue a eso de las 8:30 de la mañana, cuando Daniel Hernández, encargado de la tienda Diconsa localizada en las esquinas de Justo Sierra y Río Nilo se encontraba barriendo sobre la banqueta después que había atendido algunos clientes.

El mismo Daniel manifestó que estaba tan concentrado en su trabajo que no se dio cuenta cuando por la espalda le llegaron tres sujetos; uno de ellos le colocó un arma en su costado, mientras que otro lo aventó hacia dentro de la tienda.

Le exigieron que les entregara todo el dinero que tuviera, pero Daniel pretendió ganar tiempo diciéndoles que no había nada en la caja registradora. Esperaba que en esos momentos alguien se diera cuenta de lo que le estaba ocurriendo.

Ante la negativa del encargado, los sujetos arremetieron a cachazos contra él, ocasiónandole una herida en la parte frontal y varios golpes en la cara.

Fue de la única manera como Daniel les entregó todo lo que había en la caja, siendo la cantidad de tres mil trescientos setenta y cinco pesos, que era de las ventas del día anterior y lo que llevaba hasta esas horas.

Ya con el dinero en su poder, los asaltantes le dijeron a Daniel que se estuviera en un rincón mientras ellos tomaban diversas mercancías y después huyeron; algunas personas manifestaron que vieron que estos abordaron un auto tipo guayín, pero no lograron ver las placas.

Tomaron rumbo al periférico y no se supo más de ellos; minutos después hicieron arribo varias patrullas de la Policía Municipal quienes se dieron a la tarea de localizar a los responsables, pero todo resultó infructuoso.

La Policía Judicial del estado capturó a este par de ladrones; el pelón responde al nombre de Ramiro Vázquez Pinto quien también se hace llamar Julio César; el otro se llama Edgar Gustavo López Ramírez y tienen 16 y 20 años de edad. Son presuntos responsables de haber robado todos los objetos al señor Gustavo López Gutiérrez, el pasado 17 del presente mes.

GENERAL TIRE
Pon a trabajar tu aguinaldo
ECONÓMIA • agarre • calidad

tecnología • velocidad
10% 20% 30%
DESCUENTOS ESPECIALES
En nuestros Patios de Servicios de Alineación, Balanceos y Frenos.
Somos Especialistas
General Tire
XP 2000 II
Hay muchas medidas más. Pregunta por ellas.
Ponte al volante de tu economía, ponte al volante con XP 2000 II de General Tire.
Continental
GENERAL TIRE
GRUPO AUTOPARTES
Insurgentes Ote. 232
entre Colima y P. Sánchez
13-40-13 13-69-69
13-40-06 13-20-19

Sigue la duda de Gerácimo Gervacio

EL MUERTO SI ESTA VIVO DIJERON INDIGENAS

OSCAR VERDIN CAMACHO

Dos indígenas que se encuentran presos en la penal afirmaron que en marzo último vieron en el interior de la misma a Gerácimo Gervacio Teófilo, por cuya -oficialmente- muerte su ex cuñado Sebastián Teófilo Carrillo purga condena de 25 años de prisión.

El peculiar caso del "muerto resucitado" ha motivado la intervención de la Comisión Nacional de Derechos Humanos (CNDH), pero no ha sido posible la localización de Gerácimo Gervacio, con lo que se despejarían dudas sobre el caso.

De acuerdo a información del jefe del área penal del Tribunal Superior de Justicia, Emilio Arellano, hace pocos días dos indígenas que se encuentran presos declararon que, efectivamente, vieron al supuesto muerto en el interior de la penal platicando con Sebastián Teófilo.

Arellano explicó que aunque ambos testigos confirman el dicho de Sebastián, pero difirieron respecto al sitio en que se produjo el diálogo, ya que uno de ellos afirma que los observó dentro de la celda del reo, pero el otro dice que fue afuera de la misma.

Próximamente, el Tribunal de Justicia pedirá informes a la dirección de la penal para conocer si durante marzo está registrada la visita de Gerácimo Gervacio.

El Tribunal intenta conseguir todas las pruebas posibles para establecer si el supuesto muerto está vivo. De ser así, Sebastián Teófilo podría abandonar la prisión, y de paso se dejaría en evidencia una serie de mañosas actuaciones en contra del indígena de 19 años.

Sebastián supuestamente mató en 1989 a su ex cuñado, a balazos, en la sierra Del Nayar, cuyo -supuesto- cadáver nunca fue hallado.

Paramédicos de la Cruz Roja trasladan a la clínica de esa institución a un lesionado después que fuera atropellado.

Tres años de cárcel para policía dejó que atracaran a compañero

PEKIN.- Zhang Tielin, policía de la provincia de Hainan, sur de China, ha sido condenado a tres años de cárcel por no mover ni un dedo en ayuda de un compañero que estaba siendo atracado por un grupo de ladrones, informaron ayer, fuentes oficiales. Zhang, condenado por cobardía en el desempeño de su servicio, permaneció impasible mientras su compañero trataba de evitar que tres ladrones armados atracaran a los pasajeros, incluídos ellos, en un autobús en el que viajaban. El policía ahora condenado ni siquiera se movió cuando vio que su compañero quedaba inconsciente a causa de los golpes propinados por los bandidos con los que luchaba. Efe

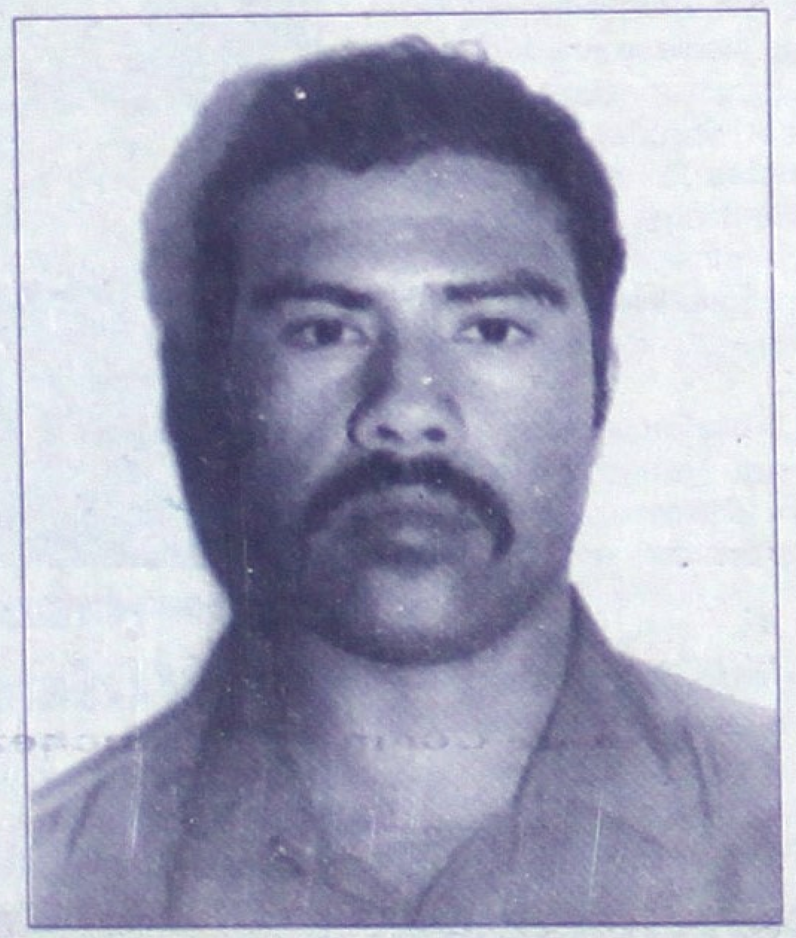

En Estación Pani, municipio de Tepic, se ejecutó la orden de aprehensión en contra de este sujeto de nombre Ramiro Aguilar Barrios por los delitos de robo y violación.

GRANDIOSO FRAUDE EN CASAS DE CAMBIO

** Los ilícitos son con giros telegráficos y licencia de conducir falsos; hasta ayer llevaba cinco negocios engañados.*

OSCAR VERDIN CAMACHO

Con una licencia de conducir falsa y giros telegráficos similares, uno o varios sujetos habían fraudeado -hasta ayer y desde el lunes- a cinco casas de cambio de la ciudad, por sumas de aproximadamente mil 600 pesos a cada una.

La jefatura central de Telecomm (Telecomunicaciones de México) indicó este miércoles que esos fraudes ya fueron notificados a todas las casas de cambio para que no vuelvan a caer en el mismo engaño.

Durante la presente semana, los agraviados han acudido a las oficinas de Telecomm para hacer efectivos el giro, pero encuentran como respuesta que el documento simplemente no tiene validez.

Un desconocido portador del giro, descrito como de 25 años de edad, moreno y relativamente alto, se ha identificado con una licencia de conducir a nombre de Martín Ramos Aguilar, número 172648, misma que Tránsito del Estado calificó como falsa toda vez que esa numeración corresponde a un documento distinto, propiedad de María Lucinda Reyes y fue expedido el cuatro de mayo de 1994.

La portación de los documentos falsos ha alertado respecto a que se trata de una banda de fraudeadores profesionales, y que posiblemente tienen en sus manos papel telegráfico original y hasta sellos de la dependencia federal, con los que, utilizando computadoras han modificado datos del giro original no cambiado aún.

Según explicación de la oficina central de Telecomm, al delincuente le sería imposible cambiar el giro telegráfico en ese lugar, pues el chequeo mediante computación detectaría la anomalía; por ello, el individuo ha optado por acudir a las casas que cambio, y ayer sumaban cinco las afectadas.

El ingenioso fraude fue reportado a la Procuraduría de Justicia pero se ve difícil la localización del responsable, a no ser que haya señalamiento directo de los afectados, y es que ha demostrado profesionalidad al identificarse con una licencia de conducir falsa, lo que de igual forma torna sospechas hacia Tránsito del Estado.

Telecomm puso en alerta a las casas de cambio al conocer que el fraude podría aumentar considerablemente a otros establecimientos de ese tipo.

Por los delitos de rapto y estupro, fue aprehendido Javier Corona Torres.

extraordinarios: SIAPA

• Asegura Victorino Sánchez que los llamados a protestas no influirán para que el plazo de pago anual se flexibilice

Por MANUEL RUEDA

Tepic, Nay.- Los dirigentes de diferentes organizaciones políticas incluyendo al Partido Revolucionario Institucional (PRI) municipal, serán los únicos responsables de que a consecuencia de las movilizaciones de los últimos días, los usuarios del Sistema de Agua Potable y Alcantarillado (SIAPA) de diferentes colonias populares, tengan a fin de cuentas que pagar más cara la prestación del mismo.

Así lo dio a conocer Victorino Sánchez Romero administrador del SIAPA, luego de conocer la amenaza de Alejandro Rivas Curiel dirigente del PRI municipal, de realizar tomas de las instalaciones e incluso de la misma presidencia municipal por supuestos incumplimientos.

Señaló el funcionario, que tanto la aplicación de tarifas como la calificación de las colonias para hacer más equitativo el pago, "fue llevada a cabo por una comisión de regidores de los diferentes partidos políticos con los que estuvimos recorriendo todas las colonias para llegar a la clasificación que aún está vigente".

Sánchez Romero, indicó que las firmas de cada uno de los regidores están estampadas en un acta en la que aceptaron dicha clasificación incluyendo la nueva modalidad de servicio "bueno, malo y regular".

El funcionario, reconoció que por ser un nuevo mecanismo se deben tener algunas fallas que la institución a su cargo está dispuesta a enmendar pero, "eso no quiere decir que en todas las colonias tengamos que llevar a cabo modificaciones".

En ese tenor, Sánchez Romero sentenció que el plazo será inflexible y quienes tengan confianza en que sus líderes lograrán descuentos especiales, "se les llegará el día 15 de enero y quien no pagó su cuota anual, lo tendrá que hacer mensualmente y de manera automática pagarán el doble; es importante que la gente no se vaya con la finta y se acerque a pagar".

originaria de Santiago Ixcuintla Nayarit, se entrevistó con el gobernador Rigoberto Ochoa Zaragoza quien la felicitó por su reciente nuevo título de belleza: "Miss Maja Internacional 1995".

Resuelto el suministro de agua en 4 colonias

• El municipio invirtió más de 200 mil nuevos pesos en la rehabilitación del pozo Brisas 1 para resolver el problema

POR JORGE ORGANISTA

Tepic, Nay.- Parece ser que ahora sí se acabarán los problemas del suministro de agua potable en las colonias San Juan, Versalles, Nueva Alemania y El Pedregal, puesto que ya fue rehabilitado al servicio el pozo profundo "Brisas 1", el cual requirió la compra equipo nuevo para bombeo, que costó 203 mil 270 pesos.

Así lo informo el titular del Sistena Intermunicipal de Agua Potable y Alcantarillado (SIAPA), ingeniero Victorino Sánchez Romero.

Un incremento de 70 litros por segundo en el bombeo y la producción de agua clorada se dieron a partir de los trabajos de rehabilitación de este pozo, ya que anteriormente se extraían de este pozo solamente 30 litros por segundo. Ante el aumento del gasto, se realizó el monitoreo domiciliario en las colonias San Juan, Versalles y El Pedregal para conocer la opinión de los usuarios en relación a este cambio en el servicio, y, obviamente, los resultados fueron de 100% de satisfacción.

Estas acciones se encuentran dentro del marco del Plan de Gobierno y Desarrollo Municipal del alcalde de Tepic, licenciado Raúl Mejía González.

Este Sábado 23 de Diciembre

Ven a la Venta Nocturna

Te estaremos esperando en nuestra venta nocturna desde las 6:00 pm a 11:00 pm Solo ven y nosotros nos encargamos de todo. Tenemos ofertas especiales para esta Noche. Además ponemos el ponche, los dulces y los globos.

Automotriz de Nayarit S.A. de C.V.
Av. Insurgentes y Sauce Tel 14-28-80 Tepic, Nayarit

El FJR no quiere regidurías ni diputaciones: Madrigal

- *Los jóvenes priístas "pueden" con responsabilidades mayores*
- *Se resolvió el connato de divisionismo en Compostela*

POR PATRICIA RAMIREZ

Tepic, Nay.- El Frente Juvenil Revolucionario exigirá a su partido, el PRI, "en su momento", posiciones políticas que vayan más allá del Cabildo o el Congreso pues consideran "una falta de respeto que nos vean con cara de regiduría o diputación" cuando tienen capacidad para ocupar otros cargos de mayor importancia.

Para lograrlo, "queremos consolidarnos con organización y trabajo, por eso estamos renovando los comités directivos municipales y creemos que es el mejor momento del FJR" dijo Julio César Madrigal González, presidente del Comité Directivo Estatal de la organización que aglutina a la juventud priísta.

Comentó en conferencia de prensa que la mejor muestra de la consolidación del Frente Juvenil, es la integración de comités municipales donde hacía siete años no los había, como en el caso de Jala.

Mencionó de manera especial también, los casos de El Nayar, Huajicori, Acaponeta, Ruiz, Santiago y Compostela, donde la afluencia de jóvenes a las asambleas para elegir dirigente, fue numerosa.

En el caso de Compostela, Madrigal González reconoció que hubo divergencias al principio para la elección del dirigente del FRJ; pero finalmente, aclaró, los contendientes decidieron apoyar una planilla de unidad encabezada por Luis Alejandro Torres Pérez, quien actualmente preside la organización.

"Nosotros tenemos la voluntad de sumar, no de dividir, y así lo estamos haciendo en todos los municipios, sobre todo haciendo valer lo que marca la convocatoria" explicó.

Finalmente, sobre los políticos priístas que "quieren aprovecharse de los jóvenes para obstaculizar el trabajo del Frente Juvenil", César Madrigal prefirió omitir nombres, pues "no se trata de desenmascarar a nadie, sino de impulsar fuertemente a nuestro estado. Lo que nos interesa es trabajar".

Aseguraron propiedad de sus terrenos, más de 400 familias

- *Iprovinay les entregó las escrituras ayer*

POR PATRICIA RAMIREZ

Tepic, Nay.- Un total de 403 familias recibieron escrituras de propiedad de igual número de terrenos en la colonia "Juventud"; al mismo tiempo, el alcalde Raúl Mejía González les prometió introducir a la brevedad posible, los servicios urbanos básicos: agua, drenaje, alumbrado y seguridad pública, así como el trazo de calles.

Las escrituras fueron entregadas por Mejía y por el director del Instituto Promotor de la Vivienda en el Estado de Nayarit (IPROVINAY), Raúl Ibarra Rodríguez, en un acto que tuvo lugar en el patio central del ayuntamiento.

Ibarra Rodríguez destacó la preocupación que el gobernador Rigoberto Ochoa Zaragoza tiene por asegurar la tenencia de la tierra y la construcción del patrimonio familiar: una casa.

Las primeras cinco escrituras fueron recibidas por Raúl Tejeda Rodríguez, Lidni Robles, Norberto Vázquez Guzmán, Heriberto Lira López y Victoria Jaime Villa.

Mejía por su parte, los exhortó a ser celosos del cuidado de este patrimonio del que ahora gozan.

BARRA DE ABOGADOS Y PASANTES
DEL ESTADO DE NAYARIT

Por este medio estamos expresando nuestro sincero

AGRADECIMIENTO

A todas las personas e instituciones, que en diversas formas, nos demostraron su afecto y otorgaron sus condolencias, con motivo del sensible fallecimiento de nuestro querido familiar la señora

REBECA REAL DE ELIAS

Acaecido el día 16 del actual. Ante lo ineluctable, confiamos plenamente que está con Dios y nuestros familiares que le antecedieron.

FRANCISCO RAFAEL ELIAS E HIJOS Y FAMILIA REAL JARAMILLO

Tepic, Nay., a 21 de Diciembre de 1995.

FUNERALES CRESPO

CHÁCHALA

Por Cuchi Cuchi

nos fuimos corriendo de equis lugar hasta el cerro de **La Cruz**, aquel que está allá por el río Ingenio, antes de la colonia **La Taberna**, y en eso que nos cae un **chipi chipi** que, en un principio pensamos que se trataba de alguna **broma** y que alguien en alguna **aeronave** de esas conocidas como **ovnis** se quería **ensañar** mojándonos, en honor a todos los **mojados** que nos visitan del otro **lado**. Pero no, el **chipi chipi** se transformó en **chubasco** y luego en nada. El viento soplaba **helado**, al extremo de que cuando ya veníamos bajando, los jodidos huesos tiritaban de frio, ¡en serio! Afortunadamente no pasó a mayores, agarramos el paso y la **sudada** volvió a cubrimos de gloria ante miradas de **curiosos** choferes de minibuses, que bien **enchamarrados**, parecía que veían a **Cristo** bajar del **cielo**. Y no, éramos nosotros. En fin. Y ya por la tarde, cuando el reloj marcaba las **17:30 horas**, se dejó caer otro **chipi chipi**, pero ahora sobre todo Tepic.

El asunto de todo este **cotorreo** pues, es que, aquí entre**nos**, nuestros hermanos de la **costa** norte, donde les cayó fuerte el **aguacero** a eso de las **3:00** de la madrugada, les **perjudicará** enormementte en el asunto de la producción del **jitomate**, el cual ya está por **cosecharse**, y aunado al precio de **regateo** que sostienen con **coyotes** abusivos, pues la **hectárea** se las quieren pagar a **15 mil nuevos pesos**, y de **una** hectárea se sacan algo así como **40 toneladas**, el panorama les pinta **horrible**.

A principios de **octubre** pasado, vale recordar, ya no llovió en territorio de **coras, huicholes, tepehuanos** y **mexicaneros**, por eso es que este **chipi chipi** que solamente beneficia a la **caña** y al **frijol,** así como estado de **ánimo** de todos **nosotros**, no resta más que agradecerle al **Tláloc** sus **lágrimas** en un **tacarí, tacarí, tacarí, tacarí** verdaderamente sorpresivo.

* * * * *

¿A quién o quiénes quiere **engañar** el **ex**presidente municipal de Tepic y actualmente dirigente en la capital nayarita del **Tricolor**, Alejandro Rivas Curiel, con **bravuconadas** de tomar oficinas gubernamentales y salir a la calle?

La verdad es de que a nadie. ¡Si pues! Estos **pelafustanes** no engañan ni a su **sombra**, excepto cuando se **emborrachan** y creen que todo la **raza** anda en su **estación**. En fin.

Todavía nos viene al recuerdo **reciente** cuando en **Casa de Gobierno**, hace no muchas semanas de ello, suplicó a **moco tendido** de que no se le **corriera** vergonzosamente de la **Secretaría de Obras y Servicios Públicos** del gobierno nayarita, y que si ésta era una **decisión** sin retorno, bueno, pues que se le enviara a **barrer** calles y él con gusto lo haría, «**ya que yo soy institucional**».

Bueno, pues como se sabía que era un **chivo en cristalería**, de esos **pedorros** y **cuachalotes**, se optó porque se le diera la presidencia del CDM del PRI, y él pensó que **sustituiría** en el cargo al **Fili**, quien está en el **estatal**, pero nunca pensó que a quien **relevaría** sería a **Carlos Ruiz**, el **tortero**, quien por hoy la **rifa** como todo buen **pusilánime** de Oficial mayor en el Ayuntamiento capitalino.

Así pues, la **basura** poco a poquito se reacomoda en su justo sitio.

Rivas Curiel piensa que la **población** se chupará el dedo **meñique**, precisamente cuando él y nadie más que él, cuando la hizo de Presidente Municipal de Tepic **robó** a sus anchas a las colonias más pobres con el **pretexto** de **empedrar** calles y avenidas de las mismas, pero, siguiendo con la **tónica** del **50** por ciento el pueblo y **50** por ciento el programa el gobierno municipal, de acuerdo a lo estipulado por **Solidaridad**, este **vaquetón** pensó que el pueblo perjudicado con **tarifas** realmente insultantes, pues cobraba por metro cuadrado y aquí el Ayuntamiento nunca puso la mitad para beneficio de la **comunidá**, sino para el **bolsillo** de este **sinvergüenza**, el cual, todavía en el **cinismo** más puro habido y por haber, sacaba la **piedra** y la **grava** y la **arena** de sus **minas**... **tacarí, tacarí, tacarí, tacarí**, porque, y eso aquí entre**nos**, Alejandro Rivas Curiel «**que no se olvide nunca de los nuncas**» es quien se estaba **tragando** el cerro de **San Juan**. Allí está la prueba **palpable**: dos **mordidas** que todavía no **cicatrizan** y que son ejemplos de lo que un **miserable** puede hacer en perjuicio del patrimonio de los náyaros.

Ah, pero no vayamos tan lejos Aquí cerca, yendo hacia **Camichín de Jauja**, el cerro de **El Molcajete** se lo **tragó** y anduvo echando **eruptos** de satisfacción luego de que nadie tomó medidas **radicales** en consecuencia para ponerle un **stop**. Y lo siguió haciendo aprovechando el puesto de Secretario de **Obras y servicios Públicos** del gobierno de Nayarit, donde por cierto, la **Contraloría** tiene todos y cada uno de los elementos para que se proceda como es de ley contra este inmisericorde **tragacerros**.

Rivas

¡Que barbaridad! ¿A quién, insisto, o a quiénes se desea **engañar** con este tipo inmundo al frente del CDM del PRI?

Pero bueno, eso no es todo. Un enorme **zanjón** que es propiedad federal y que se encuentra ubicado atrás de la clínica del IMSS en esta capital, **Rivas Curiel** llevó góndolas y más góndolas cargadas de piedra para hacer un camino. Nadie le dijo nada. Nadie se acordó de nada.

Hoy, mis estimados y revolucionarios **valedores**, este **deleznable** sujeto es el responsable político de todos y cada uno de los **priístas** de Tepic, la capital de ésta entidad de **coras, huicholes, tepehuanos** y **mexicaneros**, de quienes según él, contempla que los tepicenses somos **raza** con un **coeficiente** de allá de las **cavernas**. Y así, la **neta** camiseta, no se llega a ningún lado.

Hoy no son tiempos de **bravuconadas**, y lo son menos cuando este **indigno** de Alejandro Rivas Curiel, tiene un **rosario** de cosas pendientes, ¿que no es así?

Continuaremos otro día con este estimado **comecerros**.

* * * * *

El precio del **pollo**, su **kilo**, se cotizó ayer en el **mercado** «Juan Escutia» de Tepic en **once pesos con cuarenta centavos**.

Los pretextos de los comerciantes es de que subió la **gasolina**, los **salarios**, y todo se fue por la nubes. Bueno, hasta los **aseadores de calzado** se dieron el detalle de subirle a su **boleada** un peso más. Desde ayer ya cuésta cinco.

* * * * *

Y mientras todo mundo se declara en **austeridá**, Juan Diego Chávez Raygoza, delegado regional del Tlaquepaque, donde por cierto despacha Pepe Espinoza quien mandó a Tepic un enorme arcón navideño compuesto de lindos detalles de **barro**, afirmando que, alrededor de **500 millones de nuevos pesos** adeudan a la institución empresas de Jalisco, Michoacán, Colima, Aguascalientes, Guanajuato y Nayarit.

Empero, el gordito Raygoza aseguró que no se tomarán **medidas drásticas** para el cobro de adeudos, para que éstas empress puedan continuar con sus labores y se evite el despido de empleados.

* * * * *

A puerta cerrada, en la **sala de juntas** de la Secretaría General de Gobierno que preside **SigToMi**, se llevó a cabo una reunión con los funcionarios integrantes del **rollo** Estatal Electoral.

Allí, muy bien vestiditos, se encontraban Sigfrido y Miguel Madero, Secretario y Subsecretario, respectivamente, trabajando hombro con hombro y codo con codo. El resto, **güarines**, escuchaban...(?) No supimos de que **parlaron**.

* * * * *

Alfonso Magallanes Blancas, empleado de **Raúl Ibarra**, extendió **escrituras** a gente de una colonia de Tepic. Andaba bien vestido, como la **raza** de bien.

* * * * *

A la familia Modad Salas, Daniel Acuña Figueroa, José de Jesús Hernández Guillén, al general Edmar Euroza Delgado, a Elfego Mayorquín, se agradece el **recuerdo** y les enviamos un abrazo revolucionario y de igual manera les deseamos una feliz Navidad y un Próspero Año 1996.

* * * * *

Hay un pájaro, mis estimados y revolucionarios **valedores**, que acostumbra rondar por los **camposantos**, y es éste el que canta ese **tacarí, tacarí, tacarí, tacarí**, como un dando cierta despedida a los **dijuntos.** No tiene ningún otro significado y mucho menos se trata de algún dialécto. Esto pa' los que piensan que se trata de otra cosa y... ¡**Cháachala**!

GAME OVER
LIQUIDACION!!

Remato Máquinas Video Juegos

OPORTUNIDAD

Durango 58 Nte. Centro Esquina con Morelos
Tel. 91 (32) 12-62-94 Tepic, Nayarit

EL CEREBRO, UN ÓRGANO SEXUAL

Miriam López Blanco

***El MundoEspaña* ,Madrid-.** "Mi padre hizo lo imposible por cambiarme, pero no hubo manera, yo le tenía horror a mi sexo.

Fue como si toda mi vida hubiese estado encerrada en la cárcel, y, de pronto, después de pasar aquellas horas en el quirófano, el horizonte se abrió ante mi.

Porque cuando naces con una mentalidad de mujer, atrapada en un cuerpo de hombre, la lucha es constante hasta que consigues salir".

Así describía su experiencia de cambió de sexo Yeda Brown -la primera transexual que llegó a España en los años 70- en un programa reciente de televisión.

Pero tanto Yeda como Paolo, el nombre que le dieron al nacer, tuvieron siempre bien claro a qué género pertenecían, por lo menos mentalmente.

Y ahora los hallazgos en neurobiología están demostrando que es Justo ahí, en la mente, dónde se encuentra la clave.

Puede que pronto, la escena de la comadrona al pié de la cama exclamando ¡es un niño! o ¡es una niña!, al ver los genitales externos del recién nacido, sea una costumbre obsoleta, porque los investigadores cada vez están más seguros de que el órgano sexual más importante es el cerebro.

Estudiando el cerebro, los científicos han hallado tres evidencias en los últimos años que están revolucionando los rígidos esquemas socioculturales para la clasificación del sexo.

Los tres estudios han demostrado que es en el cerebro dónde están las huellas de la variabilidad sexual: las diferencias entre hombre y mujer, la identidad de género -sentirse mujer u hombre, independientemente del sexo civil que se tenga- y la orientación sexual.

Por un lado, las imágenes de los cerebros de un hombre y de una mujer activados de forma distinta durante determinadas tareas linguísticas dieron la vuelta al mundo.

Shaywitz y su equipo demostraron que los cerebros de los hombres eran biológicamente diferentes a los de las mujeres en cuanto al lenguaje.

Por otro lado, Simón LeVay, un neurobiólogo inglés, estudió los cerebros de un grupo de homosexuales que habían muerto de SIDA y encontró una zona que les diferenciaba de los heterosexuales y que les asemejaba a las mujeres.

La zona, llamada núcleo intersticial del hipotálamo humano 3 (INAH3), participa en la conducta sexual típicamente masculina y es mayor en los hombres que en las mujeres.

El grupo de homoseexuales estudiados por LeVay resultó tener estos núcleos celulares pequeños, como los de las mujeres, lo que hizo pensar en una explicación biológica para la homosexualidad.

En 1993, poco después de estos hallazgos de LeVay, Deán Hamer y su equipo publicaron en Science otros hallazgos sorprendentes que relacionaban la homosexualidad masculina con una región en el brazo largo del cromosoma X, -técnicamente denominada X28.

Las sospechas de que la homosexualidad en hombres era hereditaria surgieron a raíz de un estudio realizado también por Hamer con varias familias en las que había, por lo menos, dos hermanos homosexuales.

Los investigadores se propusieron averiguar si había otros miembros de estas familias con la misma orientación sexual y encontraron que había dos clases de parientes en los que aumentaba la homosexualidad: los tíos maternos y los hijos de las tías maternas.

Una de las explicaciones más probables que se les ocurrió para entender esta línea materna fue que debía de existir un gen o genes de la homosexualidad localizados en el cromosoma X, que es el que se hereda de las madres.

De ahí que empezarán a rastrear el ADN del cromosoma X hasta que dieron con la región.

Hoy, todavía no se sabe nada del gen o genes implicados.

El tercer estudio, y el más reciente y polémico, se debe a Zhou y sus colaboradores holandeses, del Instituto para la Investigación del Cerebro de Amsterdam, que el pasado mes de noviembre sorprendieron a todos con un estudio posmortem con transexuales que apareció publicado en la revista Nature.

Se trata del primer trabajo que ha logrado demostrar que hay estructuras cerebrales femeninas dentro del cerebro de individuos transexuales genéticamente masculinos, es decir, individuos nacidos con el cromosomas XY y con genitales masculinos, que se habían operado para cambiar su sexo por el de una mujer.

Es la primera prueba que justifica el fuerte sentimiento que tienen los transexuales desde pequeños de haber nacido con el sexo erróneo.

Los investigadores llevaban mucho tiempo tratando de encontrar una pista que explicara la transexualidad, habían buscado en sus genes, en sus onadas, en sus genitales, en los niveles de hormonas, hasta ahora sin ningún resultado.

El estudio de los transexuales es especialmente difícil porque no hay modelos animales en los que poder basarse, no se ha encontrado ningún animal con problemas de identidad de género.

Pero, a pesar de ello, se las apañaron para buscar entre la maraña neuronal una estructura que fuese sexualmente diferenciada, pero que no tuviese nada que ver en la orientación sexual -ya que los transexuales no tienen una orientación sexual determinada: se pueden sentir atraídos hacia cualquiera de los dos sexos, hacia los dos indistintamente o hacia ninguno.

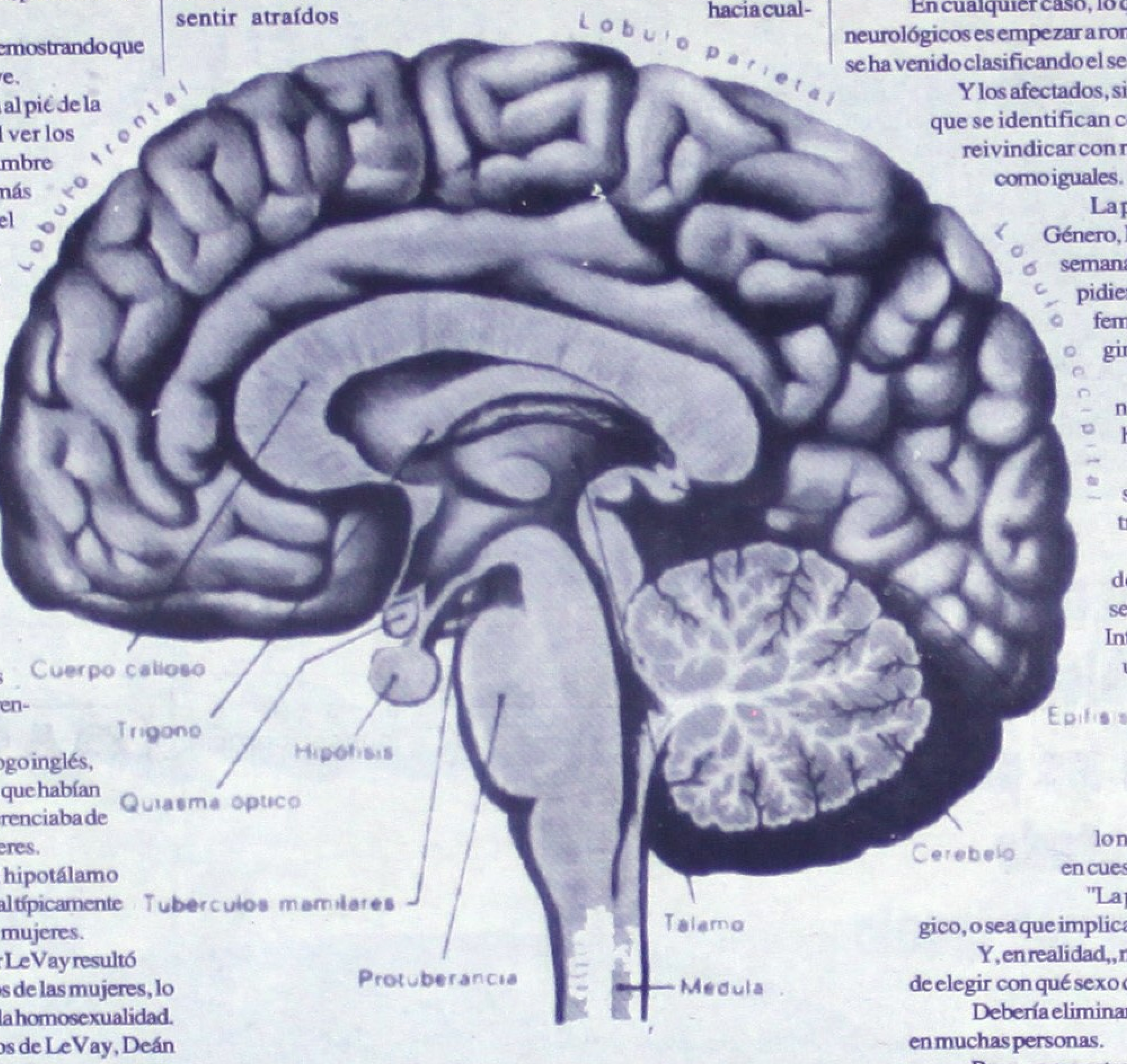

Corte sagital del encéfalo y de la porción inicial de la médula

Tardarón 11 años en recopilar todo el material necesario para el estudio: los cerebros de seis transexuales.

Después de buscar en varias zonas, encontraron la región cerebral que a puesto a estas personas en el candelero en las últimas semanas.

Es una zona del hipotálamo llamada núcleo de la estría terminal (BSTC, según las siglas inglesas), que se sabía que era mayor en los hombres que en las mujeres.

Y ahora, Zhou y su equipo han descubierto que los transexuales tienen un BSTc como el de las mujeres.

La conclusión del estudio es que la identidad de género se invierte cuando se altera la interacción entre el cerebro en desarrollo y las hormonas sexuales a las que está expuesto el feto antes del nacimiento; por otro lado, según los resultados del trabajo, la transexualidadd masculina parece ser algo totalmente independiente de las hormonas tomadas durante la edad adulta y de su orientación sexual.

Estas conclusiones hacen tambalear la idea de que los transexuales no nacen, sino que son un producto de la sociedad.

Para asegurarse dte que esta zona BSTc era la responsable del estado transexual por sí sola, el equipo de Zhou realizó otras comprobacio1nes.

Por un lado, se aseguró de que el tamaño de los BSTc de hombres homosexuales y heterosexuales era parecido, y de que no había ninguna diferencia que relacionara a esta zona con la orientación sexual de los transexuales.

Tampoco encontró diferencias estructurales entre los transexuales tardíos y los que se dieron cuenta de su condición a una temprana edad, lo que reforzó la idea de que esta región cerebral tampoco está relacionada con la edad a la que se hace evidente.

En realidad, es bien pooco lo que se conoce del cerebro y queda mucho por averiguar.

Tal y como apuntó uno de los colaboradores de Zhou, el profesor Louis Gooren, durante las jornadas sobre "La evolución de la sexualidad y los estados intersexuales" celebradas la semana pasada en Madrid, Ni siquiera hay consenso sobre si las regiones halladas por LeVay en el cerebro de los homosexuales son las responsables del dimorfismo sexual.

En cualquier caso, lo que sí han logrado estos tres estudios neurológicos es empezar a romper los rígidos esquemas con los que se ha venido clasificando el sexo.

Y los afectados, si es que se puede llamar afectados a los que se identifican con una u otra situación, empiezan a reivindicar con más fuerza que nunca que se les trate como iguales.

La presidenta del Centro de Identidad de Género, Mercedes Camacho, asegura que cada semana les llegan al centro entre 30 y 35 cartas pidiendo ayuda de individuos transexuales, femeninos o masculinos, que han sido marginados por su familia o por la sociedad.

"Ser transexual no es un capricho, no somos mariquitas operadas y ahora hay estudios que lo demuestran.

La gente piensa que cambiar de sexo es un drama, pero no es más que un tránsito, un pasó".

El término transexual sigue siendo un término médico que figura en la sección de psiquiatría de la Clasificación Internacional de las Enfermedades como una patología grave que causa sufrimiento a muchas personas.

Sin embargo, el término homosexual ya no aparece como tal en la última edición de este libro.

Cada vez está menos claro qué es lo normal y qué es lo anormal o patológico en cuestiones de sexo.

"La palabra transexual es un término patológico, o sea que implica algo contra lo que se debe luchar.

Y, en realidad,, no es más que una decisión, una cuestión de elegir con qué sexo quieres vivir.

Debería eliminarse porque puede influir negativamente en muchas personas.

Pero, como estas cosas Van por mutuo acuerdo, cuando un grupo de personas decidan que no es una enfermedad, dejara de figurar como tal", afirmaba el doctor Gooren.

Simón LeVay, que también intervino en las jornadas sobre sexualidad, dejó bien claro que el propósito de estas investigaciones no es el de tratar de encontrar la raíz de un problema, como si, en su caso, determinada orientación sexual fuese más o menos saludable que la heterosexualidad, sino entender mejor los asperctos de la diversidad sexual humana.

Deán Hamer, en su libro titulado "La ciencia del deseo" aboga por la creación de un Centro Nacional para la Salud Sexual, porque cree que la sexualidad es un aspecto de la vida humana lo suficientemente importante como para merecer una atención especializada.

El conocimiento de las diferencias y similitudes entre los sexos arrojaría más luz sobree algunas enfermedades y algunas terapias que funcionan con patrones distintos según los sexos.

Otros, sin embargo, no están muy seguros de que todo ese conocimiento vaya a beneficiar a los grupos implicados.

Después de la publicación de los hallazgos genéticos de Hamer que identificaban una región del cromosoma X relacionada con la homosexualidad, apareció reflejado en la Prensa el miedo a que la cieencia fuese capaz de erradicar la homosexualidad si se demostraba finalmente hereditaria.

El mes pasado, un editorial de la revista The Lancet concluía que quizás la única manera de proteger a estos grupos es reconocer, a través de más investigación, la importancia de la sexualidad en la salud y en la enfermedad de los seres humanos.

Resienten las ventas incremento a gasolinas: FV

** En marzo próximo se espera otro aumento del 6%*

POR CESAR RODRIGUEZ

Tepic, Nay.- El incremento del 7 por ciento recientemente aplicado a los precios de las gasolinas ya se está dejando sentir entre el sector gasolinero local, pues las ventas han mostrado una sensible disminución; sin embargo, los empresarios del ramo tienen confianza en que con la presente temporada vacacional, las ventas se recuperen.

"Ahora que ya está actualizado el precio de la gasolina, las ventas a nivel local han disminuido, incluyendo el impacto que ésto a tenido en el sector agrícola. Esto es una repercusión de los esquemas que trazaron para fin de año establecidos en la Alianza, ahora esperamos que pronto se reactive nuestra actividad y logremos un margen de ventas razonable de acuerdo con nuestras inversiones".

Así lo expresó Felipe Vargas, presidente de la Unión de Gasolineros de Nayarit, quien agregó otro fuerte golpe a esta actividad se dará en marzo próximo con un nuevo aumento del 6 por ciento a las gasolinas.

"Somos conscientes que estos acuerdos son a nivel nacional, nuestra tarea será estar preparados para resolver el problema de común acuerdo consumidores y empresas", concluyó.

PASO CON SU MAMI

POR MARIO COZ

TEMILLO EN PELIGRO DE SER CONVERTIDO EN POZOLE

Tembloroso entró el Temillo a la Penal, las corvas se le doblaban como soportando un gran peso. Iba con el fin de filmar la posada en el área de mujeres, promovida por el voluntariado de prensa de gobierno. De inmediato lo recibió la "comeniños", una hembra presa por haber convertido en caldo a su sobrino. Nuestro camarógrafo sintió de pronto que pasaba a ser un codiciado cocido, y que su rapera cabeza ingresaba como pieza de lujo a un supercondimentado pozole. "Qué onda, hijinas -decía la brava mujer- móchense con el camarógrafo como navidad, -y agregaba pellizcándole las nachillas: ay chiquito tás como queres..." Hubo competencia de baile y precisamente la que ajustó cuentas a su sobrino fue la que ganó. Se movían zangoloteando los pechos y echándolos cuan ampulosos eran en la lente de la cámara. Nunca el Temillo estuvo tan nervioso en su trabajo. Una de las recias féminas le pedía cigarros, uno tras otro, y todavía le agregaba un "o qué", como diciendo: o quieres una felpa. "No, no, aquí está la cajetilla", reaccionaba el de la lente, muy convencido y con espíritu navideño. Hubo repartición de tamales, dulces, se quebraron piñatas. Las chicas, desmadrosas al fin, bailaban en los límites de la decencia, simulando que traían entre sus piernas un instrumento viril. Y hasta se le acercaban al de la cámara como quien arrima un cálido pistón. El Temillo tenía que hundir sus posaderas más aún de como las tiene de por sí. Pero claro, cumplidor y profesional, no dejaba de filmar... Cuando llegaron los de prensa las reclusas estaban agüitadonas, pero, apenas supieron que habría fiesta, se animaron, dejaron sus trabajos de cintos pitiados, labor en que se ocupaban (traían hasta diademas, relojes, pulseras, pitiados), quitaron sus calzones que colgaban de tendederos improvisados, y ahí en los hilillos colgaron las piñatas. Se necesitaba armarse de valor para aguantar la pesada vibra que se siente en el lugar. Aquella estaba por cómplice en secuestro, la otra por homicidio, las más por narcotráfico. Hasta una que à punto estuvo de ser novia de alguno de los visitantes ahí estaba por asuntos de tráfico de enervantes, muy joven y bonita. Pero en definitiva la "comeniños" la que volvió caldillo a su sobrino, no dejaba de echarle ojo al Temillo, imaginándolo un rico guiso. Y Clarito sintió él su chompeta nadando entre el repollo y el cilantro, con su chamarra de plumas destripada por un lado, así como cuando se pela un pollo.

NUEVA DIRECCIÓN

NUEVA CREDENCIAL.

ACTUALIZA TUS DATOS.

Si te cambiaste de casa, avisa antes del 15 de enero al módulo que corresponda a tu nuevo domicilio.

Así una vez actualizados tus datos, te notificarán para que te tomes la foto y tengas tu Credencial para Votar con fotografía, como debe ser, al día.

Es tu única forma de votar. Tu mejor identificación.

Credencial para Votar con fotografía. Ven por ella. Es tuya.

Ven por ella. Es tuya.

IFE
INSTITUTO FEDERAL ELECTORAL
Registro Federal de Electores

a supuesto "dueño" del predio Las Flores

■ Tortajada González, califica como sucia la acusación de Pedro García de que la dependencia no puede ejercer la regularización

Por MANUEL RUEDA

Tepic, Nay.- La Comisión Regularizadora para la Tenencia de la Tierra (CORETT), aclaró para la tranquilidad de los habitantes del predio denominado Las Flores en la colonia El Rodeo que sus posesiones están aseguradas y no hay riesgo alguno de que se les pueda hacer efectivo un cobro extraordinario.

El delegado de la dependencia en la entidad Victor Tortajada González, dijo al respecto que los habitantes de esos terrenos pueden estar tranquilos ya que el terreno de hecho pertenece a CORETT ya que los pagos de las indemnizaciones correspondientes al ejido llevan un avance del 35 por ciento.

El funcionario federal, indicó que Pedro García quien se dice propietario del terreno, no cuenta con ningún reconocimiento legal por parte del ejido al tiempo que explicó que el predio simplemente perteneció a un hermano de él, mismo que a su vez fue desconocido por el mismo ejido al no hacer el uso de su tierra de la manera adecuada.

Agregó que fue por esa razón, que la demanda que esta persona interpusiera ante las autoridades a fin de que se reconociera la propiedad del terreno no procedió por falta precisamente de un sustento legal aunque si caûsó tensión entre quienes tienen ya su finca en el predio en mención.

Tortajada González, dijo que luego de que la dependencia a su cargo fue acusada de hacer cobros por regularización indebidos, procederá conforme a derecho por lo que "entablaremos una demanda contra Pedro García y quienes lo respaldan ya que están dañando la imagen y la moral tanto de la institución como de un servidor público". Agregó, que CORETT seguirá contratando en dicho predio ya que se cuenta con la respectiva constancia de expropiación y los pagos realizados al ejido de El Rodeo al tiempo que aprovechó la ocasión para recordar tanto a los habitantes de esos terrenos como de otros que aún no están regularizados, a hacerlo sin enganche hasta el 31 de diciembre.

Con profunda pena manifiesta que el pasado 19 de diciembre falleció en el seno de la Santa Madre Iglesia Católica, el señor

LUCIO SANCHEZ LOPEZ

Siendo sepultado ayer 20 de diciembre en el panteón Hidalgo de esta ciudad.

Por este conducto agradece las muestras de afecto y solidaridad recibidas de parte de familiares y amigos.
Dios sea quien fortifique nuestro espíritu en la irreparable pérdida del padre, hermano y tío que fue nuestro querido Lucio Sánchez López.

Tepic Nayarit, diciembre 20 de 1995
Atentamente
Familia Sánchez López

cinemas INSURGENTES

Estamos cambiando para ti en la función de 4:00 paga solamente el 50%

Teléfono 12-21-80 y con estacionamiento

SALA 1
Horario: 4:00, 6:00, 8:00 y 10:00

SALA 2
Horario: 4:10, 6:00, 8:00 y 9:40
JADE
ALGUNAS FANTASIAS VAN DEMASIADO LEJOS...
LINDA FIORENTINO, DAVID CARUSO, CHAZZ PALMINTERI

SIERRA S.A. de C.V.
su distribuidor NISSAN NISSAN

Que es lo mejor del 96
SENTRA

Y
Admirelos en nuestra sala de exhibición pregunte de los planes crédito y contado no hay quién nos iguale
Lucino®
DE NISSAN

NISSAN
VISITENOS O LLAME
TEPIC: Insurgentes y Roble S/N, Tel, 14-81-82
ACAPONETA: 2-02-00
VISITE NUESTRO TALLER DE SERVICIO * REFACCIONES ORIGINALES

REGALESE O REGALE,
a los suyos la nueva linea sofisticada
en silloneria importada a precios muy
navideños que sólo encontrará en:

ORGANIZACION INDUSTRIAL
GOMSA
P. SANCHEZ No. 16 NTE.

Sillón Ejecutivo Novo Pietro con base de nylón 5 puntas, pistón neumático (4 años de garantia) brazos de polipropileno tap. en tela importada, varios colores, de N$ 1,720.00 a sólo
N$ 1,199.00 neto

Sillón para visitante Novo Pietro fijo, estructura tubular de 1/4" esmaltado en pintura epóxica, brazos de polipropileno y tap. en tela varios colores de N$ 1,510.00 a sólo
N$ 849.00 neto

Silla secretarial mod. EREB con pistón Neumático base metálica 5 puntas tap. varios colores (según muestrario) de N$ 660.00 a sólo
N$ 449.00 neto

Sillón mod. EREB, curvo, estruc. tubular de 11/2" tap. en tela importada varios colores (según muestrario) de N$ 400.00 a sólo
N$ 310.00 neto

Silla apilable mod. ROMA estructura metálica esmaltada en pintura epóxica tubular de 1" tap. en tela importada de N$ 230.00 a sólo
N$ 179.00 neto

Silla tipo cajero mod. EREB con base de nylón de 5 puntas con pistón neumático, tap. en tela de N$ 680.00 a sólo
N$ 529.00 neto

Le recordamos que como somos Fabricantes mantendremos los mismos precios de todo el año de 1995 en nuestras lineas: Metálica, Melamina, Computación, Clásica, Ejecutiva, Bancaria, Comercial y Escolar... Venga y Compruébelo
Aceptamos Tarjetas de Crédito

Visitenos en : P. Sánchez No. 16 Nte. Tel. 13-47-36 Tepic, Nayarit

Ahorra Pesos Plus

COMPRE VENDA o CAMBIE

Ordene sus anuncios en las ciudades de Puerto Vallarta, Jalisco en Morelos 800 o a los Tels. 3-29-75 y 3-29-76 y Tepic, Nayarit en Zapata #73 poniente o a los teléfonos 12-94-18, 12-66-30, 16-72-88, 16-72-87

Autos — Venta

Suburban '87 standar mexicana muy buenas condiciones, cambio por casa o terreno, base N$32,000 Tel. 16-55-41 (16/22/12/8978)

Chevy-Van 1978 clásica, muy buenas condiciones véala N$16,000 Informes Allende 14 Ote. Teléfono 16-36-00 Todo el día. (21/23/12/9133)

3 Dina '93 chatos 39 pasajeros motor Nabi star perfecto estado, teléfono 91-3 662-5715 Guadalajara (20/22/12/9117)

Vendo Suburban '88 automática, aire, eléctrica, buen estado. 12 de Octubre 566 (21/30/12/9122)

Se vende Ford Ven '81 Tel. 16-06-45 (20/24/12/9113)

Camioneta Nissan doble cabina modelo '93 alarma, protección plástico para caja N$35,000 Tel. 12-93-96 (20/24/12/9120)

Vendo varios Guayin Rambler '75 juego diferenciales patona Chevrolet refrigerador comercial, Informes 14-47-07 (20/22/12/9114)

Vendo camión Dina conversión Avante 12 camas, 15 asientos, baño, aire acondiconado, televisión, facilidades, Tel. 91-3 662-5715 Guadalajara (20/22/12/9117)

Casas — Venta

Casa chica céntrica en privada, no vecindad N$60,000 véala informes 12-20-43 (15/21/12/8970)

Vendo casa céntrica 226 Mts2 Zapata Ote. 90 Informes teléfono 12-44-62 (21/28/12/9135)

Vendo casa nueva dos recámaras, sala comedor y patio servicio N$6 5000 13-73-35 (21/30/12/9134)

Se traspasa casa interés social con facilidades de pago 16-09-44 dos recámaras (19/24/12/9102)

Vendo casa tres recámaras 7x25 Mts.ubicada en Victoria Número 800 Poniente Teléfono 16-00-78 (Indef/Prose)

Vendo dos casas chica y grande céntrica, también, paisajes finos, modular y otros 12-91-40 (21/30/12/9132)

Se vende departamento planta baja Infonavit Los Fresnos, informes 13-22-17 (16/22/12/8981)

ASPI
ASESORIA PROFESIONAL INMOBILIARIA
VENDE CASAS NUEVAS
LAGOS DEL COUNTRY
Cochera doble, 3 recámaras.
Enganche N$66,000.00
CREDITO A 10 O 15 AÑOS.
SIN INTERESES
Informes a losTeléfono:
14-37-57 Y 14-37-58

Casas — Venta

Casa céntrica dos recámaras N$75,000 y cerca de la Universidad N$80,000 Acepto crédito Infonavit Tel. 13-05-85 (19/22/12/8939)

Vendo casa, cochera, dos recámaras, patio, aljibe, sala comedor, col. Valle de Matatipac, tel. 16-55-67 (20/29/12/9109)

Vendo casa nueva dos plantas, 3 recámaras, dos baños, sala comedor y cocheras 13-73-35 (21/30/12/9134)

Se vende casa en Santiago Ixc. Nay. con terreno 10x30 en esquina col. Amado Nervo Inf. Tepic 16-06-45 (20/24/12/9113)

A una cuadra de la Loma vendo casa con teléfono, buen precio, bonita y funcional, todos los servicios 13-25-62, 13-30-48 (14/24/12)

DEPARTAMENTOS AMUEBLADOS EN RENTA
•••••Suites
CRISTINE
INFORMES
14-28-80
Insurgentes
(frente a cinemas Insurgentes)
SRA. ANGÉLICA PACHECO

Casas — Venta

Vendo dos casas a una cuadra de condominios Los Fresnos, todos los servi-cios N$120,000 y N$95,000 respectivamente, ubicadas Calle Dátil entre Encino y Pino Col. Los Sauces No. 406 y 408 Informes ahí mismo (19/21/12/7042)

Casa Residencial
Servicios: Casa Club con alberca vigilancia las 24 horas. Fraccionamiento Aves del Paraíso.Trato directo 420 mts2. de construcción 1,040 mts2 de terreno. Terminados de lujo . Tipo californiano, teléfono 16-31-34, 13-90-57 Opcional: Membresía de Club de Golf (Indef)

Casas — Renta

Se renta casa en Infonavit El Mirador 2 recámaras N$500.00 Inf. 13-55-58 (19/23/12)

Rento Residencia colonia San Juan con alberca N$4000 Inf. 13-38-44 (21/23/12/9128)

Se renta casa dos recámaras, sala-comedor, baño, cochera 16-09-44 (19/24/12/9102)

Rento departamentos amueblados salida a Miramar Informan: 18-02-54, 12-08-05, 13-13-47(14/12/1)

Busco casa de renta 3 recámaras, Ciudad del Valle o Lagos del Country 13-26-92 (20/26/12/9111)

Casas — Renta

Rento casa dos recámaras sala comedor, cocina, baño, patio servicio 16-32-78 (20/24/12/9118)

Se renta departamento amueblado Olivo esquina con Nogal colonia San Juan, 2 recámaras N$1,100 Para mayores informes comunicarse al teléfono. 12-62-56 Tepic, Nayarit (1/6/Indef)

Se renta casa en Lago Tangarica No. 17 en el Fraccionamiento Lagos del Country que consta de 3 recámaras, sala, comedor, cocina, patio de servicio, cochera y aljibe. Informes al tel 14-20-18, 14-06-35, 14-06-36 en horas de oficina. (indef/Bibi)

Rento casa Colonia San Antonio tres recámaras, 1 1/2 baños, teléfono, estacionamiento 13-13-63 (17/31/12)

Rento dos casas, informan en tel. 12-00-24 ó Calle Ixtlán No. 42 (21/23/12/9123)

Renta casa habitación amueblada, televisión a color, 3 recámaras grandes cada una con baño completo y su patio de servicio en colonia Lindavista 13-44-55 (16/23/12/8980)

Rento cuartos amueblados N$10.00 diarios centro y solar bardeado con agua esquina colonia Peñita 12-47-20 (Indef/Bibi)

Rento casa habitación y Oficinas en Allende 89 Ote. altos 2 plantas con 3 privados N$1300 mensuales más IVA Informes ahí mismo (20/8/1/8830)

Empleos

Atención Empresa Importante inicia actividades, dispones de 4 horas mínimo, buena presentación, ambos sexos. Entrevistas en Victoria 426 pte. de 16:00 a 20:00 hrs. Atención Sr. Armando Serrajo (19/21/12/8995)

Moyo y Asociados solicito personal ambos sexos mayores de 18 años vendedores con ingresos de N$3,000 según aptitudes previa cita al teléfono 14-06-65 o 5:30 P.M. Fábula Pizza Insurgentes y San Juan Tel. 14-21-85 (19/21/12/9000)

Empresa en expansión solicita urgentemente: Pasante de Medicina, Pasante de Psicología, Trabajador (a) Social, concurrir con documentación básica a Calzada del Ejército Nacional No. 140 Pte. contrato inmediato. (21/23/12/7055)

Solicito carpintero mueblero con deseos de trabajar. Acudir a Calle Abasolo 272 Pte. de las 11:00 A.M. a 4:00 P.M. Sr. Jorge Ortega. (21/24/12/9126)

Se solicita Contador Público con experiencia en costos de por lo menos un año para trabajo en Granja Camaronera con disponibilidad de radicar en el área de San Blas. Interesados dejar Curriculum Vitae en Río Mississipi No. 39 col. Lindavista, tel. 16-03-96 (21/27/12)

Se solicita personal para motociclista con conocimientos de la Ciudad. Requisitos: mayor de 20 años. Presentarse en Alondra 87 altos Fracc. Las Aves (Indef/Prose)

Se solicita personal masculino requisitos: edad de 22 a 35 años estatura mínima 1.65. Interesados acudir Alondras No. 87 altos Nte. colonia LasAves. (indef/Bibi)

Solicito Señoritas para Edecanes, excelente presentación. Presentarse en Av. México 175-A sur de 9:00 a 2:00 y 4:00 a 7:00

Terrenos
Venta

Vendo terreno rústico en Palomas, camino viejo a Pantanal, sup. aproximada 13,000 M2 Inf. Tel. 16-55-41 (16/22/12/8978)

Se vende terreno 10x30 con cimientos, 10x10 y 5,000 pzas. ladrillos 16-06-45 (20/24/12/9113)

Necesita un Terreno o Rentar una casa, llámeme 12-26-55, 12-23-59 sr. Eduardo (Indef/Bibi)

Vendo terreno céntrico atrás de Coppel Mololoa trato directo, teléfono 16-19-68 (19/22/12/9107)

Usted vende su Terreno, Renta su casa, llámeme 12-26-55, 12-23-59 Señor. Eduardo (Indef/Bibi)

Buena ubicación, buen precio terrenos varias medidas Informes 13-38-15 (19/23/12/9104)

Vendo terreno esquina Fraccionamiento Spauan col. Lindavista 16-32-78 (20/24/12/9118)

Se vende terreno colonia Lindavista Rio Rhin Número 58 Señora Bustos (16/21/12/8983)

Se vende lote a cinco cuadras de Catedral Tel. 12-47-43 (19/25/12/8998)

De oportunidad se venden 2 terrenos ubicados en la colonia Nueva Aviación por la calle Miguel Lebrija totalmente bardeados con buena cimentación con todos los servicios de N$70,000 a sólo N$32,000 cada uno. Informes 14-10-07 y 14-04-62 (12/26/12)

Vendo terreno en Lagos del Country 8x20 magnifica ubicación, informes tels. 13-58-36, 16-78-55 (19/25/12)

Se venden dos terrenos uno en Prolongación E. Zapata No. 1557 Col. Lomas del Valle 10x30 y el otro en Dr. Cuesta Barrios col. Gober-nadores de 10x20 Informes al teléfono 12-76-42 (20/24/12/9113)

Ultimos lotes a crédito en bonita área residencial, adoquinada, instalaciones ocultas, cómodo enganche 13-64-50 y 13-14-51 (20/23/12/9121)

Locales
Renta y Venta

Cerca libramiento rento, vendo local con estacionamiento 650 mts. Informes 13-38-15 (19/23/12/9104)

Varios
Compra

Compro mesas de Billar, al teléfono 91322-4-08-70, 91322-482-12 en la ciudad de Puerto Vallarta. Con el Señor Raúl Méndez (Indef)

Compro casa chica N$15,000 cualquier colonia llámeme 14-71-41 (20/22/12)

Varios
Servicios

Servi-Hogar 16-35-80 Todas las reparaciones en casa, albañilería, fontanería, electricidad, carpintería (19/22/12/8992)

EDUCACION ES PREVENCION. Linea confidencial y anónima para responder a tus dudas sobre enfermedades de transmisión sexual. **Comunícate TELSIDA Tepic 13-23-85**, Tepic, Nayarit (Indef)

Sr. José Natividad Rodríguez Vázquez, busca a Franscisco Adame Reyes, Sra. Eva Moreno, en Tepic, Nay. comunicarse con la Srita. Edna Orozco, tel. 16-08-98 (19/21/12/9106)

"Gilberto y su órgano Melódico" ¡Música, voz y ambiente! ameniza bodas., posadas, fiestas . Contrataciones 16-06-03 (20/26/12/8996)

¡¡OMAR Y SUS TECLADOS!! ¡¡La imagen viva de la música con sabor...!! Contratación directa teléfono 14-36-59 Tepic, Nay. (7/31/12/8903)

Lo nuevo para tu posada en Luz y Sonido "Monaro" Informes 12-48-50 (20/29/12/9110)

Boiler, estufas todo lo referente a gas, instalación y reparación 12-38-11 (20/29/12/9119)

ELECTRICIDAD Y PLOMERIA para mayor informacion comunicarse al teléfono 14-15-18 Tepic, Nayarit (indef/A)

¡Déle categoría a sus fiestas! Dueto Musical **Miguel y Millán** Contrataciones 12-96-72 y 12-88-33 (2/31/12/8853)

La Pantalla Disco de Luz y Sonido se pone a tus órdenes, para posadas, 15 años, bodas. Informes 12-48-50 (16/30/12)

Video filmaciones 12-96-72 efectos especiales. (1/31/12/8623)

Lo mejor de Luz y Sonido los mejores precios 12-96-72 (1/31/12/8623)

Varios
Ventas

Se venden polines 8x8 en perfectas condiciones Inf. 12-27-51 después de las 9:00 PM. (21/23/12/9130)

Se vende refrigerador Bendix, excelente estado, no hace escarcha. Tel. 12-27-51, Guerrero 258 (21/23/12/9130)

Oportunidad vendo mostrador con barra ideal para Lonchería o cocina 3 mts. y barra independiente 2.40 mts. terminado en formaica nuevo 11-52-83 (19/23/12/9108)

Vendo máquina industrial de coser rectas, seminueva y usada, interesados llamar al 13-08-86 (17/23/12/8986)

Se vende máquina para fabricar pastilla desodorante (sanitaria) se da asesoria comunicarse a Guadalajara, Jal. por cobrar (91-3) 674-6042 (21/27/12/9124)

Oportunidad vendo parrilla industrial con dos quemadores y una vitrina de aluminio 11-52-83 (19/23/12/9108)

Se vende refrigerador marca American. Inf. tel. 16-10-63 (21/4/1/9131)

Vendo máquina registradora Sweda seminueva. Informes 12-01-90 (8/22/12/8910)

Cachorros Línea Pastor Alemán, excelente temperamento hijos de Simón Vonn Deutscher Mot átras de Banco Banamex y costado Clínica del Seguro Social teléfono. 16-07-72 (Indef)

Vendo Motocicleta Honda 1995, semiautomática 86 c.c. Econopower nuevecita, sin rodar Teléfono 16-39-19 (19/25/12/9103)

Vendo Motocicleta Kawasaki 100 c.c. Mod. '88 regularizada, informes teléfono 13-58-36, 16-78-55 (19/25/12)

Tortilladora, molino nixtamal chico, revolvedora, semi-nuevos. Teléfono 14-04-72 (19/28/12/8991)

Eventos Especiales y reuniones familiares, ofrecemos sabrosos pollos asados al carbón, ricas tortas, hamburguesas, tacos de canasta, etc. Pedidos 12-52-38 precios bajos. (19/23/12/9108)

Oportunidad vendo carrito de Hot-Dogs seminuevo Informes Lerdo 344 Ote. (19/25/12/8994)

Vendo ladrillo rojo barato lozeta 16-71-66 con Leonel (10/8/1/8938)

Vendo mobilario para estética de belleza. Informes Plaza la Loma local B-12 o al teléfono 14-14-68 (15/25/12/8894)

Vendo Unidad dental seminueva 13-64-50 y 13-14-51 (20/23/12/9121)

Vendo caja larga seminueva para camioneta Nissan modelo 1994 Informes al teléfono 14-69-86 (17/31/12)

Vendo Jet Sky Wave Runner Yamaha excelentes condiciones, verlo en 12 de Octubre 566 (20/29/12/9122)

Vendo Piano Rosenkranz/ Alemán en buen estado 13-55-78 (21/2/1/9129)

Se vende aparato Rayos X Corix semi-nuevo. Informes 13-81-62 (7/21/12/8900)

pedidos: uno de negocios y dos imposibles. Mismos que si tiene Fé serán atendidos. rece con una vela encendida y déjela consumirse. Publique al Octavo día ¡Es milagrosísima! Gracias por los favores recibidos.

I.P.C.

NOVENA A SAN JUDAS TADEO

Que el sacrantísimo corazón de Jesús sea amado, glorificado, adorado y preservado en todo el mundo, ahora y siempre.Sagrado corazón de Jesús: reza por nosotros. Milagrosísimo San Judas, ayuda a los desesperados: ruega por nosotros. Diga esta oración 9 veces al día durante 9 días, prometiendo publicarlo al octavo día. Es eficasísimo.

A.V.S.

EMPRESA LIDER EN SU RAMO

Solicita:

Para la apertura de su Sucursal en Tepic, ambos sexos:

- **Ejecutivo de Ventas**
- **Vendedores**
- **Auxiliar de Contabilidad (con conocimientos de Informática)**
- **Cajera capturista**
- **Capturista**
- **Investigador de Crédito**
- **Chofer**
- **Ayudante de Chofer**
- **Afanador**

Requisitos: Experiencia mínima de dos años, magnífica presentación, muchos deseos de trabajar.

Sueldo según aptitudes, prestaciones superiores a las de Ley.

Entrevistas el Viernes 22 en San Luis No. 130 CANACO, C.P. Jorge Rivas de 9:00 a 14:00 y de 16:00 a 18:00 Hrs.

OFERTAS DEL 15 AL 31 DE DICIEMBRE DE 1995

AGUARDIENTE BLANCO MADERO LTO.	N$ 19.40
BRANDY AZTECA DE ORO 3/4	N$ 63.00
BRANDY DON PEDRO 2 LTS.	N$ 74.00
BRANDY DON PEDRO LTO.	N$ 45.00
BRANDY PRESIDENTE 2 LTS.	N$ 53.00
BRANDY PRESIDENTE LTO.	N$ 32.00
BRANDY FUNDADOR 3/4	N$ 69.00
COGÑAC MARTELL MEDALLON 3/4	N$ 217.00
JEREZ 3 CORONAS LTO.	N$ 10.50
RON BACARDY AÑEJO LTO.	N$ 38.50
TEQUILA ARENITA 5 LTS.	N$ 33.50
TEQUILA HERRADURA REPOSADO LTO.	N$ 85.50
TEQUILA TEQUILEÑO ESPECIAL LTO.	N$ 39.50
VODKA GORLOSKA LTO.	N$ 7.00
WHISKY BUCHANANS 3/4	N$ 205.00
WHISKY CHIVAS REGAL 3/4	N$ 194.00

Pedidos a domicilio al 12-64-95

San Luis 430 nte. Tels. 16-23-24 y 12-15-50

Paseo de Viena esq. Florencia Cd. del Valle Tel. 13-17-52

Durango No. 82 nte. Tels. 12-23-03 y 12-64-95

Av. Insurgentes 87 pte. Tel. 13-56-20

Av. México 486 sur Tel. 13-21-67

Puebla 350 y Bravo Tel. 12-79-14

P. Sánchez 169 sur Tel. 13-92-04

Av. México 658 nte. y Coyoacán

Quieres practicar

Tae Kwon Do ?

Unete a la Asociación de Tae Kwon Do más vigorosa de América.

Inscripciones Abiertas

Te esperamos en Amado Nervo 882 Pte. entre Fco. Villa y M. Lozada Tepic, Nayarit

PROF. JAIME ANGUIANO P.
Cinta Negra 3er. DAN,
Director

Para mayor información:
16-65-53

Niños, damas y adultos
Horarios: Mañana, tarde y noche

Basamento

SALON PARA EVENTOS
"Cupo para 150 personas"

Bodas, XV años, 1a comunión, conferencias, fiestas infantiles, etc. (26/12)

AV. JUAREZ 471 OTE. TEL. 13-63-21 FAX 13-14-32 TEPIC, NAY.

Multiservicios

MIRAVALLES

Llantas Michelin BF Goodrich
todas medidas

En la compra de sus llantas el montaje **¡¡GRATIS!!**

PAQUETE DE MANTENIMIENTO

4 litros de aceite ELF No. 40 SF, 1 Filtro revisión de rotulas, terminales, brazos, dirección, niveles de aceite, líquido de frenos, amortiguadores, presión de aire, engrasado de la suspensión

todo por **N$69.00**

Amortiguadores Boge

	Hidraúlico (1 año garantía)		*Bogas (2 años garantía)*	
	DELANTERO	TRASERO	DELANTERO	TRASERO
VW, Sedan, Panel Combi, Pick up Nissan	N$90.00	N$90.00	N$103.00	N$103.00
Phantom, Spirit, Shadow	N$247.00	N$99.00	N$287.00	N$104.00
Golf, Jetta	N$247.00	N$108.00	N$288.00	N$121.00
Cheyenne, suburban	N$103.00	N$130.00	N$121.00	N$153.00

Más I.V.A.

Pregunte por otras aplicaciones 50% instalación

Varios:

Anticongelante EP de galón .... N$ 45.00
Aditivo aceite EP para 4 litros .... N$ 9.00
Aditivo aceite EP de 1 litro p/camión .... N$ 22.00
Aditivo EP para radiador .... N$ 6.00

Ofertas válidas hasta Diciembre 22 o agotar existencias

Estamos en:

Blvd. Tepic-Xalisco # 2304

(junto al libramiento)

Tel: 14-26-00

LIMA EXIMODA

LE OFRECE

Gran surtido de Ropa, Ofertas y Regalos

Veracruz No. 187 Norte.
(A un lado de Zapatería 3 Hermanos)

... de perdonar y olvidar el mal que me hacen y que ... instantes de mi vida estas conmigo, quiero en este corto dialigo agradecerte por todo y confirmar una vez más que nunca quiero separarme de tí por mayor que sea la ilusión material. deseo estar contigo y todos los seres queridos en la gracia perpetua. Gracias por tu misericordia para conmigo y todos los míos. (La persona deberá rezar esta oración tres días seguidos sin decir el pedio. Y a los tres días recibirá la gracia por más dificil que sea. Publíquese en cuanto se reciba la gracia.) Gracias Espirítu Santo.

E.R.M.

... posibles. Mismos que si tiene Fé serán aten-didos, rece con una vela encendida y déjela consumirse. Publique al Octavo día ¡Es milagrosisima! Gracias por los favores recibidos.

Y.N.H.T.

CACTUS

tu Restaurant-Bar

Te ofrece:
TODO DICIEMBRE
un descuento de **10%** en tu consumo total.

Y todos los Martes y Miércoles de Damas con un **20%** de descuento en tu consumo.

Av. Jacarandas No. 288 esq. con Eucalipto
Tels. 13-47-49 y 14-39-83

Empresa líder en ventas de autos nuevos y usados durante 15 años

Solicita:

LICENCIADO EN RELACIONES COMERCIALES O PREPARATORIA

Con experiencia en ventas

Necesidad de ingresos superiores a N$ 2,000.00

Ofrecemos:
- Sueldo fijo
- Comisiones
- Premios e incentivos
- Capacitación
- Prestaciones de Ley

Favor de presentarse con solicitud elaborada y curriculum con la Señorita Guillermina Muro en Av. Insurgentes Pte. y Sauce, tel. 14-28-80

AVIGASA

SU PROVEEDOR AGROPECUARIO

Tetewa B-27 Nayarabastos Tel. 11-50-15

"San Bei"

*Peluquería, *Hospedaje, *Rayos x, *Hospitalización, *Alimentos y accesorios, *Cirugías para su mascota.
Servicio a domicilio

ACUARIO

Av. Allende No. 198 Ote Tel. y Fax 14-24-22
Tepic, Nayarit

VENDO CAMPERS

aluminio, oro, camioneta Ford modelo 1980-1995 a nivel cabina, puerta al piso, escalera y canastilla porta bulto. Informes Av. de la Cultura esq. Portugal Cd. del Valle teléfono 14-10-27

CyA

ASADERO LA TERNERA

Su especialidad
RICA CARNE ASADA
COMIDA CASERA

Pedidos a domicilio llamando al **16-20-33**
Querétaro y Zapata

PARA LOS CASOS DIFICILES

Ante Ti vengo con la fé de mi alma a buscar tu sagrado consuelo en mi dificil situación, no me desampares en las puerta que se me han de abrir en mi camino, sea tu Brazo Poderoso el que las abra para darme tranquilidad que ansío (tres peticiones difíciles) súplica que te hace un corazón afligido por los duros golpes del cruel destino que lo han vencido siempre en la lucha humana ya que si tu poder divino no intercede en mi favor sucumbiré por la falta de ayuda Brazo Poderoso asísteme, ampárame y condúceme a la Gloria Celestial. Gracias Dulce Jesús. (reze 15 días contínuos, empezar el viernes). Publicar antes de los ocho días.

H.N.H.T.

LAP CIT

Laboratorio de Anatomía Patológica y Citología

Dr. José L. Almeida R.
ANATOMIA PATOLOGIA Y CITOLOGIA

Av. Juárez No. 266 Ote.
Planta Baja
Tel. (91-32) 14-24-70
Tepic, Nayarit

Perú 1391 Col. 5 de Diciembre
Tel. (91-322) 2-58-08
Pto. Vallarta, Jal.

TERRENOS
Desde el equivalente de menos de N$ 100 a la semana

Visítenos en Prol. Abasolo 1112 o llámenos a los Tels. 16-69-68 y 16-69-69

LaHuerta Residencial

CARNICERIA DEL PARQUE

Paquetes especiales

Calidad en Carne de Res, Cerdo, Chivo, Borrego, Ternera

SURTIMOS PEDIDOS A DOMICILIO
Llámenos al teléfono
16-77-57, 12-09-23

CORTES FINOS AMERICANOS
T. BONE,
N. YORK,
SIRLOIN,
RIB-EYE,
CHUCK ROLL

PAQUETE SEMANARIO I
500 grs. Pulpa de res
500 grs. Pierna de Cerdo
750 grs. Molida
750 grs. Higado
1000 grs. Costilla Cargada
N$55.00

PAQUETE SEMANARIO II
1/2 Pulpa
1/2 Pierna
1/2 Molida
1/2 P/deshebrar
1 Kg. Costilla Cargada
1/2 Costilla puerco
N$65.00

Av. Proyecto No. 111 en San Luis y Ures colonia Mololoa

Bar Grill

Sin nombre

Los Espera con gratas sorpresas y ricas botanas todos los dias
Av. Rey Nayar 17 teléfono 13-22-20

LA PLACITA

DESAYUNOS
de 8:00 a 10:30 a.m.

Carnes asadas
Frijoles
Cebollitas
Café
Tortillas recién hechas

A SOLO N$ 8.00

COMIDA CORRIDA
de 11:30 a 15:00 hrs.

ZAPATA 77 PTE. TEL. 12-59-53

LACTEOS INDUSTRIALIZADOS DE NAYARIT

LA MEJOR LECHE DE LA REGION

JERSY-NAY
LECHE PASTEURIZADA

100% NAYARITA

ENRIQUECIDA CON VITAMINA A, D3
HOMOGENIZADA Y DEODORIZADA
100% NATURAL

DISTRIBUIDA POR: LAINAY
Calle Industriales Nayaritas 120
Cd. Industrial Tepic, Nayarit, Tels.: 11-56-90 y 11-56-91

dPaul

RENTA Y VENTA DE ROPA FINA DE ETIQUETA

¡Ahora en Tepic!

La casa de más prestigio en México

TELEFONO

16-31-20

ALLENDE
No. 34 OTE.
(ENTRE MEXICO Y ZACATECAS)
TEPIC, NAY.

ETIQUETA
· SMOKINGS
· FRACS
· JAQUES
· TRAJES
· TOGAS
100% LANA

ZAPOTLANEJO * TEPATITLAN * IRAPUATO * SAN LUIS POTOSI * GUADALAJARA

OTLANEJO * TEPATITLAN * IRAPUATO * SAN LUIS POTOSI * AGUASCALIENTES

* COLIMA * PUERTO VALLARTA * CUERNAVACA * LEON * TEPIC

PROSENAY Protección y Seguridad de Nayarit

¡QUE NO LE GANE LA DELINCUENCIA!

Alondras No. 87 Altos Norte
Colonia Las Aves
Telefono 14-45-05 Tepic, Nayarit.

JOYERIA **"EL RUBI"**

LA PRIMERA QUE NACIÓ EN TEPIC

Le ofrece para esta Navidad un extenso surtido en regalos y alhajas en oro de 10 y 14 kts.

Precio especial a Mayoristas
Puebla 214 Nte. Tel. 12-05-10

LACTEOS EL **BUDA**

*Chihuahua
*Cotija
*Asadero
*Yogurth

*Manchego
*Chuleta
*Charras
*Tocino
*Jamón

Mercado de Nayar-Abastos Teikame Bloque "A"
Bodega 21 Tel. 1-50-28 Fax y 1-50-40 Tepic, Nay.

BIENES RAICES Century 21 REAL ESTATE
PINSA
COMPRA-VENTA
* Casas terrenos * Edificios * Fraccionamiento
* Renta y Avaluos
PLAZA COMERCIAL DEL VALLE
TEL. 14-1802 Y 14-1803
FAX 13-7965
Av. del Valle 89-9 (Altos) Cd. del Valle
Tepic, Nay.

Chevrolet Dodge Ford
TRANSMISIONES AUTOMÁTICAS
"RAMOS"
REFACCIONES Y REPARACIÓN PARA TODO TIPO DE TRANSMISIONES AUTOMÁTICAS Y DIRECCIONES HIDRÁULICAS, TRANSMISIONES AL CAMBIO DE TODO TIPO.
-Mejoramos cualquier presupuesto. English spoken
Atendido por nuestros especialistas en el ramo.
Carretera Tepic-Guadalajara Crucero Koa y 2 de agosto
Taller tel. 14-05-39
Refacc. tel. 14-31-76
Datsun Volkswagen Rambler

VIDEO PATITO

Visite nuestras nuevas instalaciones en Jacarandas 204, Colonia San Juan.
LA CALIDAD DE SIEMPRE
y además:
·VIDEO JUEGOS
·PALOMITAS
·CASSETTES

DESECHABLES y ESPECIAS
LA SUIZA
¡Precios regalados por inauguración!
Bolsas de plástico, alta y baja densidad, vasos, platos, cucharas, coberturas de chocolate, coco rallado, grenetina Y MUCHO MÁS.
¡Venga y compruébelo!
Bodega #25 Mercado de Abastos Tel. 16-63-55, Tepic, Nayarit

MAGNOLIA 42 LOCAL 22
EXTERIOR
GASOLINERA VARGAS
TEL. 13-70-71
TEPIC, NAY.

Cristales para autos y camiones
Magnolia 59-A
Tel. 13-70-71
Tepic, Nay.

GRUPO DE BALLET
"ANA PAVLOVA"
Escuela de ballet clásico
(Técnica Rusa y Cubana)
Danza Contemporánea y moderna
Inscripciones Abiertas
AV. JUÁREZ 194 OTE.
TEL: 13-63-21, 14-36-00
TEPIC, NAYARIT

I.D.E.A.

DUISA

1).- Terreno de 5,800 metros cuadrados al poniente del Libramiento de Tepic a bordo de carretera junto al Fracc. Aves del Paraíso.

2).- Terreno de 5,595 metros cuadrados Lago superior entre Lago Onega y Makarikari en el Fracc. Lagos del Country.

3).- Casa habitación ubicada en ures número 213 Sur casi esquina con Avenida Insurgentes que consta de cochera cubierta para 2 vehículos, algibe, sala, comedor, cocina, patio de servicios, 2 1/2 baños, 3 reccámaras.

4).- 5 locales comerciales de 9x5 de terreno con 55 metros cuadrados de construcción cada uno, aljibe, baño, con todos los servicios, ubicados en Lago superior entre Lago Makarikari y Lago Onega Fracc. Lagos del Country.

5).- Casa habitación 2 recámaras, dos baños, cochera para dos vehículos, cocina integral, sala comedor, patio de servicios, ubicada en Lago Ontario No. 197 del Fracc. Lagos del Country.

6).- Casa habitación 2 plantas, 3 recámaras, 2 1/2 baños, sala comedor, estudio, cocina integral, patio de servicio, tanque estacionario, cochera para 2 vehículos, Lago Ontario 194 Fracc. Lagos del Country (M).

7).- Casa habitación 2 plantas, 3 recámaras, 2 1/2 baños, sala comedor, estudio, cocina integral, patio de servicio tanque estacionario, cochera para 2 vehículos, Lago Ontario 196 Fracc. Lagos del Country (RM).

8).- Casa habitación 2 plantas, 3 recámaras, 2 1/2 baños, sala comedor, estudio, cocina integral, patio de servicio tanque estacionario, cochera para 2 vehículos, Lago Ontario 202 Fracc. Lagos del Country (Q).

9).- Casa habitación 2 plantas, 3 recámaras, 2 1/2 baños, sala comedor, estudio, cocina integral, patio de servicio tanque estacionario, cochera para 2 vehículos, Lago Ontario 188 Fracc. Lagos del Country (B).

10).- Terreno de 832.00 mts2. ubicado cerca d e la casa Club en el Fraccionamiento Aves del Paraíso lote No. 1 de la Manzana X frente 20.00Mts. fondo 30.60 y 38.00 mts2. en la mejor esquina.

11).- Terreño bardeado y techo de asbesto de 165.90 Mts2. en el Fraccionamiento Residencial La Loma, calle Privada Clavel.

12) Se traspasa casa con crédito hipotecario en fraccionamiento Lagos del Country de 3 recámaras, sala, comedor, cocina, patio de servicio, cochera y aljibe, por la cantidad de N$ 15,000.00 (Quince mil Nuevos pesos 00/100 M.N.)

13).- Propiedad privada casa blanca, terreno urbano a 3 km. del Centro de Tepic, 40,000 mts2. frente a Infonavit Solidaridad. Trato directo.
Inf. 12-80-27, 12-43-46.

Informes y ventas en: Bilbao No. 8 casi esquina con Av. España en el Fracc. Ciudad del Valle Tepic, Nayarit.
Tels: 14-20-18, 14-06-35, 14-06-36, 13-37-53 en horas de oficina.

LAVANDERIA
LA LOMA

POR APERTURA
TE OFRECE!!!
DESCUENTO DEL 10%
TODO EL MES DE DICIEMBRE
VISITANOS

Estamos en: Camino Viejo al Tecolote No. 13 Fracc. Fray Junipero Serra, Tel. 13-33-04
(Frente a Gigante)
Tarifas especiales a Hoteles y Restaurantes.

Confío en ti Dios y en ti Señora. Con todas mis fuerzas. Por eso pido a Dios que ilumine mi camino y otorgue la gracia que tanto deseamos y necesitamos. Gracias Señora mande publicar y observe. El favor le va a llegar. **H.H.V.**

Montecito
PARA VENDER O COMPRAR... ES EL LUGAR

Compra Venta de objetos diversos, pedacería y piezas de oro, monedas de plata.

ALHAJAS A MUY BUENOS PRECIOS
Objetos para su casa, oficina, taller, gimnasio...Prácticamente tenemos todo, y en muy buen estado.
¡VENGA Y CERCIORESE!

De 9-14 y de 16-20 hrs. Hidalgo 42-2 Ote. (casi esq. Zacatecas) Tel. 2-25-72 Tepic, Nay.

CARTA BLANCA

¡ES PARA USTED!

Que gusta del sabor de una exquisita cerveza.

HAGA SUS PEDIDOS
A LOS TELÉFONOS 5-18-98 Y 5-04-45,
ESTAMOS EN CORREGIDORA #89 EN SANTIAGO IXC.

Joyería el Pequeño Rubi
Veracruz #159 Nte.
Reparación de alhajas al instante y sistema de apartado

Ilse floreria
DETALLES Y REGALOS
CORONAS Y ARREGLOS DE FLOR NATURAL Y ARTIFICIAL PARA TODO TIPO DE OCASION: NACIMIENTOS, BAUTIZOS, 1era. COMUNION, XV AÑOS, BODAS, GRADUACIONES Y FUNERAL
SERVICIO A DOMICILIO
TEL 12-05-90
SAN LUIS No. 283 NORTE
TEPIC, NAYARIT

Francia Viajes S.A. de C.V.
¡ SU MEJOR AGENCIA DE VIAJES !
AV. JUAREZ 276-A OTE.
TEL: 14-80-00

Super Lonas Aguilar
Le ofrece gran surtido en Lonas, cortinas, toldos y reparación
Trabajos sobre medida.
(Carpas en renta a venta)
"SI ES DE LONA LO TENEMOS, SI NO LO HACEMOS"
Visitenos en:
Bodega B-1 teléfono 1-50-29 Nayarabastos
Tepic, Nayarit (23/6)

Distribuidora
LA UNICA DEL NAYAR
Ropa, blancos, y accesorios a precios nunca antes visto.
AV. TEIKAME BODEGA 11
NAYARABASTOS
TEL. 11-50-10

CEREALES Y SEMILLAS COVARRUBIAS
Compra-Venta de arroz, Piloncillo y abarrotes.
El Mayor surtido al mejor precio.
Mayoreo y menudeo
Abierto de 6:30 A.M. a 6:30 P.M.
SERVICIO A DOMICILIO TEL. (150-50-51)
CALLE MOAYANTA BODEGA "A" 6 Y 7
NAYARABASTOS TEPIC, NAY.

RESTAURANT
Roberto's
INTERNACIONAL
Los mejores platillos
El mejor ambiente
Paseo de la Loma e Insurgentes
Tels: 3-30-05, 3-20-85 Tepic, Nay.

CROMADORA EL REY

CROMADO
muebles tubulares, defensas, rines, burreras

REPARACIÓN
Defenzas parrillas plástico, rines de acero y aluminio, fibra de vidrio.

Av. Insurgentes 510 Pte. Fracc. Estadios
Tel y fax 12-19-20 C.P. 63109 Tepic, Nay.